No 8425 Shanghai Tuesday January 10 1928.
THE EASTERN TIMES
Published every morning: including Sundays

時報

中華民國十七年
一月十日 星期二
舊歷丁卯年十二月十八日
今天二張售大洋三分
第八千四百廿五號

定報價目
本國及日本一個月一元 三個月二元九角 六個月五元七角 九個月八元四角 全年十一元 南洋歐美各國一個月二元 三個月五元八角 六個月十一元四角 九個月十六元八角 全年念二元 報費先惠郵票九五折算

新年用品大廉價
只餘五天了！
餽贈用書 屏聯篣幅 風琴樂器
賀年卡片 碑帖畫冊 中西文具
代印名片 照相器具 信箋信封
各種日曆 運動用品 兒童玩具
商務印書館 上海發行所 及北四川路分店

中央信託公司發息通告

本公司十六年份股息經董事會按章分配每股官利銀元一元五角並照第四屆股東會議決案提前發給現定一月九日即舊歷十二月十七日爲發息開始期届期請各股東攜帶新股票至上海北京路九十八號本公司股務處收取可也再者本公司自十四年二月十六日併股換票以後從十三年份起之股息悉憑新股票發給 各股東如有尚持舊股票者務請在股票反面讓股人欄內簽蓋原用印鑑迅來換新股票以便收息合併附告

滬甯鐵路管理局標購鋼料廣告

本局呈奉 核准招商承辦各項鋼料欲投標者可向滬甯鐵路上海北站材料處函索說明書並須付洋五元概不發還

江蘇印花稅局通告

上海英法租界印花稅票亟應依法導實貼現承上海各路商界總聯合會本愛國之熱忱助國稅之推行担任租界勸銷即日實施凡住居租界愛國守法各界同胞均應一律遵照 國民政府印花稅法實行照貼所需稅票請向該會 購用再本局駐滬辦事處現已撤消 有租界內代售各商店前在辦事處購領之印花稅票照常通用嗣後需票亦由該會批售以一事權特此通告 局長沈卓吾 2064

上海各路商界總聯合會勸貼印花稅票通告

印花稅爲國府法定自稅凡我國民內負自出用應盡之天職而受法律之保障 未可因租界而希圖例外也本會承受國府之委託任勸租界內商民貼用印花稅票之責爲此特刊通告凡我商民務須切實□用至購用時 到本會繳 領取可也此告 2064

私立東吳大學文理學院(蘇州)法律學院(上海)及第一中學(蘇州)第三中學(湖州)招考插班生

文理學院(一)大學預備班(考期)陽歷二月八號九號肄業一學期即升本科一年級(程度)中學畢業(考試科目)國文國史英文算學物理(此項考否聽便)(報考手續)函索報考單照填務於一月三十一號以前寄交本學院主試委員(二)大學本科除一年級不收新生其餘均可插班函索高級插班報名單照填務於二月六號以前寄交本學院主試委員(院址)蘇州天賜莊

法律學院(編制)本科預科各分三級預科均可插班本一祇考選科(程度)舊制中學畢業或新制有五年以上之修業證書者(考期)陽歷二月一號(報考手續)先行函索章程簡章附郵票一分詳章十分務於一月廿九日以前遵章報名(院址)上海崑山路

第一中學(考期)二月六號(一)…(報名手續)報名即日起隨繳考費洋一元四寸半身照片一張(考試科目)國文英文算學國學常識(校址)蘇州天賜莊

第三中學(考期)陽歷二月六號七號(報名手續)即日起向本校招考委員報名隨繳考費洋一元四寸半身照一張函索章程附郵票五分(考試科目)國文英文算學常識測驗口問(校址)湖州海島

上海特別市市政府通告

第五號 爲通告事查本特別市區內所有各團體機關公司商民人等與前淞滬商埠督辦公署前南市市公所前滬南北工巡捐局前浦東塘工局及其他行政與自治一切機關訂立契約合同者前經通告於一個月內將契約合同鈔送本府聽候審查在案現在期已滿鈔送契約合同者固屬甚多誠恐尚有未盡鈔送者合再通告展期一個月截至陽歷一月底爲止仰即一體知悉依限抄送毋得再延自誤切切此布 中華民國十七年一月七日 2060

市政專門演講

時間 一月十一日(星期三)午後七點半鐘 地點 北四川路青年會 講題 本市之公安計劃 演講者 上海特別市公安局 志嘉先生 本府暨各局同事及外界人士蒞會聽講無任歡迎 上海特別市市政府宣傳科啟

一，實行總理建國方略建設大上海
一，上海市政府是全市市民的政府
一，建設廉潔的市政府
一，市政進行市政府與市民有共同責任
一，市民幫助市政府就是幫助自己
一，努力建設大上海爲全國模範市
一，開明的市民爲改良市政第一要素
一，市政府是替市民求幸福謀利益的
一，市民與市政府要有合作的精神
一，市民應有市政常識

東方雜誌 第二十四卷第二十七號

商務印書館發行
▲每月二册每册一角二分半 ▲全年二十四册連郵費三元

萬目睽睽的日本對華新政策……武育幹
猶太人與猶太的復興運動……俞頌華
參觀第八屆遠東運動會記……謝似顏
人及其工作……衞中
記巴黎之中國玉器展覽會……戈公振
美國電視試驗之成功……沈嘉瑞

新語林
阿那斯加漁工記……溫崇信
羅馬尼亞皇太子之戀……幼雄
就美國人研究所得的所謂平均數……愛農
馬達加斯加人的諺語……文宙
意大利文壇近狀……逢訂
「哭」之研究……逢功

國際
廢除議會制度的西班牙……化魯
小協約的分解與德土南斯拉夫同盟……幼雄
美國總統選舉之預測……化魯
比利時最近政情……孤航
英國婦女參政權之擴張……幼雄

此外有小說兩篇：朱星如的古邊，仲雲譯的都介涅甫作品煙。又「東方與西方」有：衛中博士對於中國文化之觀感，色里美國人歷年來對于華人的屠殺，克爾貝佛教流行西方之推測，振鐸譯的上海工部局之浪費等四篇。

國內記載

◉中央委員陸續抵甯 開會通知未發出

◎于右任經亨頤朱霽青佳(九日)日下午四時到京、寓招待所、(南京九日下午十二時電)

◎柏文蔚庚(八日)夕來甯、(南京九日下午一時電)

◎郭春濤謂大會日期、尚未接通知、惟俟人數確定、即可開會、(南京九日下午十一時電)

◎丁超五對停止汪精衛 陳公博 顧孟餘甘乃光出席意見、監委會檢舉、經大會通過方合法、汪等既非共產黨員、則不可少此手續「又對大會追認特委會與粵委同意、又將與朱霽青等提案、對黨部組織及訓練有重要建議、(南京九日下午十一時電)

◎褚民誼將有重要提議、關於中央黨部之改組、以體育智育德育羣育美育代農工商青年婦女等部、完成訓政時期之工作、提案約數千言、(南京九日下午十時電)

◉首都要聞

◎財長宋子文 派金融管理局長 陳行兼充設計委員會委員、並兼處理蘇俄在滬商業委員會委員、派程叔度兼江蘇烟酒事務局長、林子峰兼煤油特稅局長、李調生兼江蘇印花稅局長、派吳顧鼎爲江蘇捲煙特稅局副局長、溫毓慶爲整理本部無線電事宜、(南京九日下午十時電)

◎李烈鈞語記者、湖南戰事、可望和平、惟對於楊森、須加以嚴厲之處分、上游劉湘、下游程潛白崇禧、均有准備、山西戰事激烈、馮軍已陸續渡河、十日以內、尚有重兵加入、徐州亦同時進展、奉軍連日進攻雁門龍泉紫荆平越各關、皆被晉軍擊退、(南京九日下午十時電)

◎航空處飛機 在山東武城擊落敵方飛機一架、(南京九日下午十時電)

◎太原電、奉軍王樹常部徼(五日)日在平型關被我軍繳械、(南京九日下午十時電)

冬防

傷風新咳 寒邪冷咳
肝鬱火咳 胃傷熱咳
肺病劇咳 痰飲逆咳
氣急喘咳 老年久咳
色傷損咳 操勞實咳
婦女虛咳 童癆幼咳

寒冬臘月、爲宵小最易竊發之時、加以反動分子、時在暗中煽亂、故地方團警、今年舉冬防、格外嚴緊、病家亦然、哮喘咳嗆、每至嚴冬暴發最爲劇烈、加以冬節前天氣太暖、近日溫度驟然降低、尤易感受外邪、故病咳者今年選購止咳藥物、亦當格外注意、虎標永安堂發行之八卦丹、無論

只須口含此丹一角、立見停止、常服斷根、其神效眞不可思議、洵治咳藥中之冬防總司令也、

北四川路八十九號
虎標永安堂上海發行所白
2051

上海工統會緊要聲明

爲通告事本月六號案准上海工會組織統一委員會函開本會事務現擬交由上海各工會代表聯合辦事處接辦即由眞正工人自身進行工人運動以期早日促進工人之福利業經呈請淞滬衛戍司令部上海特別市政府核准各在案希即來會接收辦理以免延誤而利工運等因准此經即實行接收辦理會務改名上海工統會暫刊木質方印一顆文曰上海工統會印即日啓用開始辦公除分別呈報通令外恐未遍知特此通告 2069

幸運之來

凡人幸運之來、甚不可測、有時得意之時、幸運之至、世人所以有錦上添花之說、有時正在極不得意之時、幸運忽然而來、世人所以又有絕處逢生、否極泰來之說、幸運之來既無定、所以世人之希望亦無盡、本會於儲蓄之中、又使人有獲得幸運之絕大機會、以所每月開獎、如頭二三四等獎、每種各有三十六個之多、又有一特獎、更有三萬六千餘元之鉅、凡欲積聚可靠之儲蓄、并能時時獲得幸運之機會者、速來本會入會、自有無窮希望焉、此佈

詳章函索即奉 上海法租界愛多亞路十號
萬國儲蓄會啟
1969

◉蔣介石宣告復職

總司令部組織大綱已修正
蔣氏表示此後不放棄責任

◎蔣介石佳(九日)日發出三電、一致各軍軍官、一致各級黨部及民衆、一致馮閻楊三總司令、宣告復總司令職、(南京九日下午十時電)

◎總司令組織大綱已經脫稿、其修改大意、第一條、國府爲戰時統一指揮起見、得設國民政府總司令部、凡編入作戰軍戰鬥序列之陸海空各軍、均歸統轄指揮、第二條、未加入作戰戰鬥序列之各軍、仍由軍委會直轄、但應作戰上之要求、總司令得咨請軍委會調遣、(南京九日下午十時電)

◎總司令部組織、參謀總長次長・總參議・與戰時政務委員會、參謀總長下置總司令辦公廳・參謀處・副官處・經理處・軍法處・政治訓練處、加入戰鬥序列之海陸空軍處・憲兵司令部、(南京九日下午十一時電)

◎總司令部暫設西花廳、現正另覓地點、(南京九日下午十一時電)

◎國府佳(九日)日上午舉行第十四次紀念週、蔣介石演說、大意爲權利與責任之分別、前此去職、係犧牲個人權利、謀本黨結合、現感於各方情勢、覺責任究未可放棄、從今日起、革命一日未成、責任一日不放棄、以求貫徹目的、(南京九日下午十時電)

◎中央黨校佳(九日)日上午十時、舉行紀念週、蔣介石主席、懇切訓勉、希爲社會眞正領袖、丁維汾陳果夫邵力子有訓詞、(南京九日下午十一時電)

◎蔣介石今日下午二時、出席黃埔同學會、(南京九日下午十一時電)

◎各報館轉中國國民黨全體同志全國同胞公鑒、中正曩受各級黨部各軍將士之敦促、政府與民衆之督責、咸以北伐大業、急待完成、認中正職責未全、促令出負艱鉅、聞命徬惶、罔知所措、溯自去年八月、因黨內分裂、決然引退、冀促成全體同志之團結、以謀本黨精神之統一、乃數月以來、本黨同志雖奮鬥有加、而黨基搖動、糾紛益甚、各軍將士之犧牲甚大、而北伐進展、反致稽延、追維過去、良用疚心、此皆中正曠廢職責、所不能辭其咎也、目前特委會已宣告收束、中央全體會議、猶在籌備、各種機關、儼同無形停頓、黨統中斷、政局不安、人心惶惑、軍情緊迫、實不容計較私人得失、曠棄革命天職、爰於支日馳抵首都、遵從中央之意志、繼續執行中央所賦予之國民革命軍總司令職權、誓竭全力、策勵軍心、會師前方、僇力北伐、擁護中央、以固根本、鎭攝共亂、以安民生、至於黨務政治、應由中央機關主持、中正當以一分子之責任、追隨中央諸委員共同負責、同時秉承中[illegible]導、專司軍令、藉利戎機、而策進展、一面負責籌備第四次中央全體會議、務使早日開會、確立黨基、但得中央恢復、全體一心、頑敵剷除、可期旦夕、一俟北伐完成、即當向中央正式辭職、以贖去年棄職引退之罪、中正此次再出、維繫解紐之交、效命艱危之際、痛黨國之分崩、念民生之凋弊、功罪利鈍、未敢逆覩、耿耿此心、惟知北伐不能再延、革命不能停頓、急起直追、端賴全黨同志、團結一致、全國同胞、共同奮鬥、所冀全黨同志、暨國民革命軍、賜以南針、黨國前途、實深利賴、臨貢悃臆、不盡欲言、國民革命軍總司令蔣中正叩佳、

◎鄭州馮總司令太原閻總司令南京楊總司令均鑒、中正已於支日馳抵首都、隨同中央委員、鞏固黨國根本、並已繼行職權、完成北伐、已有通電申述旨趣、再掬微忱、爲左右陳之、本黨革命、旨在實現主義、解救民衆、總理遺教、[illegible]端宏遠、但初步工作、厥爲軍事、建設萬端、首除障礙、故完成北伐、實爲目前最要之圖、回溯數月以來、頑敵圖逞、共逆竊發、影響軍事、幾搖根本、幸賴海陸將士、奮勇轉戰、同志諸公、協力進取、卒令北伐形勢、日有進展、中正退處山野、未效馳驅、革命天職、撫衷自愧、今前敵軍事、益見擴張、民衆呼號、更形迫切、現當[illegible]之機、應有一鼓盪平之計、是用黽勉再出、勿計功罪、誓當以主義灌輸軍心、以全力完成北伐、肅清共逆、以安後方、鞏固中央、以維根本、總期掃除殘敵、實行主義、恪遵總理遺教、召集國民會議、早定國是、以蘇民困、此中正與公等及全部武裝同志共有之職責、亦四萬萬民衆一致之渴求、[illegible]、專布悃忱、佇聞明教、無任神馳、蔣中正叩、

◎國民革命軍各路總指揮各軍長各師團營連長轉全體官兵均鑒、中正以中央委員及政府之督責、各界民衆與我袍澤將士之敦促、爰於本月支日蒞止首都、繼續行使國民革命軍總司令職權、回憶去年中途引退、定計俄頃、以中央任命之職責、不及待中央核准而遽去、固所疚心、以相從年餘之袍澤、不能共艱難以終始、尤滋愧感、所幸吾革命將士、秉主義爲先驅、雖在內外交困之中、猶能殺敵致果、屢奏戰績、每念勳勞、輒用嘉慰、若使黨政早息糾紛、敢言此日必已掃滅殘餘軍閥、消弭共黨禍亂、今黨內團結、漸見端倪、中央會議、舉行有日、當此中樞大計、逐漸底定、不啻革命前途、發現生機、中正委身黨國、責無旁貸、誓當率勵將士、服從黨之指揮、專重黨之威信、秉承中央、齊一軍令、集中力量、努力前驅、務於最短期內、會合豫晉各軍、殲除奉魯軍閥、實行總理之遺教、早出斯民於水火、各軍將士、當知革命成敗、關係國族存亡、軍需給養、罔非人民膏血、北伐經年、民生日困、共逆乘機、更相殘殺、懸待解決、何可久稽、所宜親愛精誠、以資團結、加緊奮鬥、以竟全功、尤須知革命軍隊、不能須臾離黨、深淵薄冰、宜知戒懼、自今以往、務各恪遵本黨之主義、整飭軍紀、擁護中央、勿口誦而心違、毋棄黨而貳、則精神統一、十以當千、革命成功、可期指顧、中正與吾全軍將士、分則袍澤、誼同死生、愛護固勿敢辭、督率更不容辭、諸將士同爲主義之干城、共負革命之天職、總理遺訓、昭若日星、先烈英靈、式憑左右、宜如何踔厲奮發、期無背負北伐出師時之素願、以全吾革命軍人之令譽、幸陳崖略、以告全軍、革命未成、願共努力、中華民國十七年一月七日國民革命軍總司令蔣中正叩、

◉粵省江固等艦繳械

各界歡迎李濟深

◎陳策魚(六日)日下午、約同長洲要塞司令陳慶雲、乘江鞏艦赴虎門、將江固江漢等艦繳械、並將艦長梁夢舟拿獲、現嚴緝艦長盧适祥陳皓、查斗南等、裁撤海軍艦隊前敵指揮部、招桂章已離職、(香港九日下午九時電)

◎各界團體定灰(十日)午在東校場開歡迎李濟深及第八路武裝同志大會、(香港九日下午九時電)

◎佳(九日)午各界在青年會開維持紙幣大會、李濟深決親自出席、(香港九日下午九時電)

◎中央銀行擬灰(十日)眞(十一)恢復兌現、(香港九日下午九時電)

◎省政府派吳國英赴港、提解汪宗洙趙樸山、交涉員亦函英領轉電港督查照、(香港九日下午九時電)

◎政治分會將發表宣言、已由邵元冲起草脫稿、首述共黨揭亂、防範不力、對百粵人民引咎、次述現正努力肅清共軍及共黨殘餘勢力、從事辦理賑災、此後當努力建設事業、(香港九日下午九時電)

◎李濟深電促古應芬回粵、(香港九日下午九時電)

◎馮祝萬今明日返省、(香港九日下午九時電)

◎自上年二月起、至十二月止、入香港者、共約七萬人、十二月十一日廣州發生事變後、廣州復有三萬八抵港、今回廣州者甚多、惟上年二月至十二月之十個月中香港居民淨增約八萬人、(香港九日路透電)

◉張發奎軍大敗

在龍川派尾損失甚多

◎第八路總指揮部庚(八日)日捷報、接汕頭虞(七日)日電、第四師昨日下午與第四軍廿六師許志銳部在龍川對岸參山南山接戰甚烈、今早三時、將敵擊潰、斃敵團長鄧傑、俘營長以下官佐數十、兵士三千餘、繳械二千餘、餘衆崩潰、現向藍口追擊、(香港九日下午九時電)

◎十三師虞(七日)日電、譚闓在派尾大砦獲敵軍山砲十七尊、迫擊砲三十架、水機關槍二十架、步槍二千餘枝、各種子彈百餘萬顆、及其他軍用品無算、俘官兵千餘、(香港九日下午九時電)

◎第八路軍確於虞(七日)日上午、完全佔領河源、在城內獲械千餘、約今明日可抵老隆、徐景棠已由石龍赴老隆督師、(香港九日下午九時電)

◎方鼎英部虞(七日)日已開拔入贛、截擊張發奎軍、(香港九日下午九時電)

◎范石生虞(七日)夕回韶、李濟深令東江共軍將肅清、無庸出發、着范部轉移南雄贛邊、(香港九日下午九時電)

◎鄧彥華令第五軍十六師四十八團潘枝部開赴石龍駐防、庚(八日)日已出發、(香港九日下午九時電)

◎第八路總指揮部行營、佳(九日)日遷惠州、由黃旭初辦理、(香港九日下午九時電)

◉要人往來

◎繆斌因軍委會軍需欵事、佳(九日)日夜車赴滬、定眞(十一)日回京、(南京九日下午十二時電)

◎前被繳械之十七軍教導團官兵、今午押解赴甯、(蘇州九日下午七時電)

◎王伯羣定今夜赴滬、(南京九日下午五時電)

◎總政治訓練處定灰(十日)日開各級政訓處會議、(南京九日下午十時電)

◉閩省政委離省多

◎教育廳長黃琬請病假、赴滬就醫、省委會因委員不足數、本日起不成會、(福州九日上午四時電)

◎各縣黨部聯席會議、庚(八日)日第二次開會、通過各案、即閉會、

◎尤賜福率德化土匪數百、陽(七日)日由五里街洋上兩路攻入永春、昨午被民團克復、俘獲匪徒十三名、其餘潰散、(廈門九日下午十時電)

◉楊森部返川難

魯滌平赴鄂西

◎楊森軍準備退出沙市、楊部郭范二師在萬縣與劉湘一致、楊森部返川、只能到巫山、(漢口八日下午三時電)

◎國府免楊森職令到鄂、此間十九軍二軍前往解決該部、(漢口八日下午三時電)

◎魯滌平灰(十日)日往鄂西、(漢口九日下午十時電)

◉程潛部駐武岳路

胡宗鐸已赴前方

◎第六軍全部駐武岳路、十七師駐賀勝橋、十八師駐大湄坪、十九師駐崇陽、獨立第二師駐紙坊、程潛派參謀長馬崇天在前方指揮一切、(漢口八日下午三時電)

◎胡宗鐸庚(八日)日晨親率第一師赴前方、衛戍司令職交陶鈞代理、(漢口八日下午三時電)

◎第三路總指揮部總參議王澤民對記者談話、謂鄂西鄂南並無戰事發生、(漢口九日下午九時電)

◎葉開鑫收編之彭振國軍、約槍二千支、改爲教導師、以丁雪池爲師長、調駐蒲圻、(漢口七日下午五時電)

◎海軍楚同利通兩艦調往新堤、(漢口七日下午五時電)

◎廠(六日)陽(七日)在武漢招夫千餘、分送蒲圻與上游、(漢口八日下午三時電)

◎十九軍第三師乘招商輪上駛、(漢口八日下午三時電)

◎軍委會點驗會派三十軍參謀長楊誠烈赴咸甯點驗軍隊、(漢口八日下午三時電)

◉武漢要聞

◎省政委通電報告就職、並電促石瑛・王世杰來鄂、(漢口九日下午十時電)

◎鄂湘政委會令各部職員將關於鄂省部分文件整理、即日移交鄂省政府辦理、(漢口九日下午十時電)

◎張難先堅辭省政委與財廳長職、(漢口九日下午十時電)

◎省政委陽(七日)日就職、委員到張之本・張難先・嚴重・李隆建・胡宗鐸・程潛監誓並授印、白崇禧爲指導員、各有演說、(漢口八日下午三時電)

◎楊在春未赴甯、(漢口七日下午五時電)

◎財委會暨各機關開支薪水均照六折發給、(漢口七日下午五時電)

◎陳時恢復中華大學、衛戍司令部出示保護、(漢口八日下午三時電)

◎方振武北伐軍先頭隊第二師、到駐馬店、(漢口九日下午十時電)

◎軍委會令獨立十三師長曾述孔赴鄂、招集舊部、(漢口九日下午十時電)

◉武漢槍決共黨

◎佳(九日)日槍決共黨余長賓・黃得元二人、(漢口九日下午十時電)

◉奉方稱傅作義到北京

未見傅之蹤跡

◎今日盛傳傅作義來京、係據官方通知及車站報告、但據切實調查、未得傅之行蹤、故傅已來與否、尚難證實、(北京九日下午十時電)

◎官方正式宣傳傅作義已到京、但據調查、今晨到京者僅鮑文樾一人、傅確未來、倘在松林店、候鮑與奉張接洽回松後、再磋商全部開城問題、(北京九日下午九時電)

◎官訊、傅作義偕數人今晨五時到京、住鮑文樾宅、午後入謁張作霖、涿州事可謂完全解決、又傅部實行由奉改編、擬駐防馬廠、日內全部退出涿州、開往馬廠、京商界推王文典等十三人赴涿、調查實況、擬辦平糶貸本、(北京九日下午五時電)

◎官訊、傅作義今日下午偕干國翰入謁張作霖、(北京九日下午七時電)

◎奉方以涿州軍事解決、抽調三師、由京漢路南下、防馮軍北進、(北京九日下午七時電)

◎涿州開城後之山西軍師長傅作義、偕幕僚七名、於今晨入京、與張作霖晤見、(北京九日東方電)

◉通化兵匪激戰

◎佔領通化城之農民軍大刀會、七日午后二時、將由奉派來討伐之官兵一千名擊退於城外、現正在激戰中、該市因砲火猛烈、各地起火、截止七日午後四時、焚去房屋五十餘家、兩軍死傷皆甚衆、(奉天八日東方電)

◎大刀會與奉天官軍、目下在通化城內激戰、城內各處起火、雙方均有多數死傷、日僑今尚無事、然已瀕於非常危險之境、(奉天八日電通電)

◉奉省槍決錢商

◎奉天當道對於奉票跌落之事、昨日將錢商數人拘捕監禁、並槍決其中一二人、重復施用壓迫手段、此項消息傳布後、城內錢業關係者皆避匿無蹤、(奉天八日東方電)

◎奉天當局、以奉票暴跌、係錢商操縱、昨日槍斃錢商二人、(奉天八日電通電)

◉北京彙聞

◎孫傳芳張宗昌最近議決防務、直軍任德州、魯軍及于學忠部任濟甯、孫軍任津浦路正面、(北京八日下午七時電)

◎津浦路方面、決以孫傳芳軍當之、德州大名方面、以直魯聯軍當之、濟甯方面、以魯軍當之、目下正各自移動其兵力中、僅在曹州附近有一部之戰鬥、全路皆平穩、日照方面、有直魯聯軍第十一、第四之兩軍、與黨軍前線接近、前哨已有接觸、(北京九日東方電)

◎孫傳芳由津電院、不日赴前線、(北京九日下午十時電)

◎自一月五日起、鞏縣附近有戰事、(北京九日路透電)

◎榮臻今日出京赴保定、(北京九日下午七時電)

◎閻員蒸(十日)日在院宴吳俊陞、(北京九日下午七時電)

◎北京四郊今年難民特多、除政界及善團界有賑濟外、現銀行界亦捐款購糧散放、(北京九日下午五時電)

◎五族銀行停業、(北京九日下午七時電)

◎北京政府以擬在台灣設置中國領事館事向日本徵求同意、芳澤日使現正向政府請訓中、(北京九日東方電)

◎濟南外人消息、蘇俄船列寧紀念號之船員四十七人、拘禁濟南、約近七月、未經一審、諸俄人屢請開審、且絕食兩次、而當局置之不理、茲聞不日有釋放之望、按諸俄人乃在浦口爲北軍所拘、至該船則已於浦口戰事中中彈沉沒、(北京九日路透電)

◎韓邊附近吉林省之中華鎭、四日爲大隊土匪所攻、居民攜械拒之、匪雖攻入境內、焚燬房屋、但卒爲居民逐退、後居民復力禦三日、迨官軍至、始解圍、(北京九日路透電)

◎前屬青島艦隊之海圻巡洋艦・(載重四三〇〇噸)願歸誠廣州政府、現艦長正與李濟深談判條件、(北京四日路透電)

◉北京公債市況

◎今(九日)日公債市、前場九六開盤二一四五、收盤二三七五、後場九六開盤二三六、收盤二三七五、七長六三三、成交二百六十餘萬、(北京九日下午七時電)

◉在京中央委員住址

蔣中正	住香舖營本宅
蔡元培	住成賢街大學院
張靜江	住軍委會
褚民誼	住西成旅社七十六號
邵力子	住西成旅社六十九號
丁超五	住西成旅社六十五號
陳果夫	住西成旅社六十九號
丁惟汾	住西成旅社六十八號
柏文蔚	住雲台地廿兩巷
譚延闓	住石板橋十九號
郭春濤	住石城七十號
何應欽	住侯府第一路總指揮部
李宗仁	住成賢街第三路總指揮部辦事處
李烈鈞	住成賢街三十四號
宋子文	住鐵湯池財政部
朱培德	住西成旅社
周啟剛	住西成旅社

◉粵艦離省即返

馮肇銘忽失所在
陳策之編配計畫

廣州通訊、粵海艦隊向歸海軍處管轄、當馮肇銘任處長時、對於防阻李黃部隊入粵、殊爲盡力、且以飛鷹民生等艦、已由陳策駛往汕頭、是以對於海防、更爲嚴密、除由臨時軍事委員會飭令長洲虎門等處砲台、實施戒嚴外、並以崖門爲入省要道、曾用民船多艘、滿載碎石、駛至崖門口、鑿穿船底、沉之於海、以爲泥丸之塞、該處水本不深、船既沒於海底、航行其上、危險實甚、同時又派出胡謙等、乘艦往中山縣屬潭洲一帶河面、敷設水雷、亦以該處爲入省要道、恐飛鷹等艦、駛往西江、以接應黃紹雄徐景唐部隊東下也、種種工事、佈置極爲完備、詎第四軍於共產黨變亂後、突然退往東江、將廣州市及西江、交第五軍李福林負責防守、而第五軍節節由西江退卻、並三水河口亦棄去、致馮孤掌難鳴、於是不分日夜、均寄駐於寶璧艦、不敢到士敏土廠之海軍處辦公、所有重要文件、亦送交寶璧艦核辦、其仍在士敏土廠辦公者、祗一般次要職員、馮氏向倚作左右手之親信人物李慶文等、亦親隨馮氏左右、當日寶璧、當之擘劃、辦理一切公務、至上月二十八日、馮氏忽下手令、着海軍處迅將所有文件、移至寶璧、各職員一律登該艦、一面又召集江大江固等艦艦長十餘人、在寶璧會議、情形極爲秘密、隨補充各艦槍砲及子彈、一若大戰即在目前也者、二十九日晨四時許、馮氏乃下緊急命令、飭省河各艦趕速升火、候令啟碇、七時十分、寶璧首先開行、省河各艦、即隨同向東駛去、集中容奇河面、查該處所轄海軍江防各艦、共約一百三十餘艘、除腐爛及候修不能行動之七十餘艘外、其餘五十六艘、均爲馮氏率帶以去、不料全數艦隊抵容奇後、有某艦艦長欲謁馮氏、面陳要件、而馮氏已不知所往、各艦以此次遵命啟來、忽失去主管長官、頗爲不安、然爲環境所逼、莫可如何、惟有寄泊該處河面一宵、再行打算、幸招桂章聆耗、立由澳門返省、向各艦宣佈、已受李濟深委任、率領各艦返省、各艦始歸甯靜、乃於三十夜、由招氏親自統率各艦、由容奇啟行、翌早(三十一日)全抵省河、即由招氏親往謁見艦隊司令陳策、面陳一切、陳氏向各艦長慰藉一番、隨派小艦前往潭洲一帶、將已設水雷起回、俾航行不致危險、又設法將沉於崖門口之石船起出、極力恢復交通、現聞陳氏以艦隊編制、亟宜從新整頓、已擬將全數艦隊、分負海疆及內河兩種任務、即就其任務、而分爲第一及第二兩艦隊、第一艦隊則以艦隊副司令兼飛鷹艦長舒宗鎏任指揮、所有飛鷹・福安・民生・廣金・廣庚・自由・安利等、可以駛出洋海之三十餘艦屬之、第二艦隊則以招桂章任指揮、凡江太・江漢・江鞏・淮捷・廣安・江晴・鴨巢・飛鵬・金馬・湖山・仲元・雷震・龍驤・東發等數十艦均屬之、即各艦艦長之官階及水兵之餉額、亦擬大加整頓、一俟手續完竣、即可呈請第八路總指揮部核辦、(一月四日)

◉宋子文就職後之第一聲

三省財政機關認解近九百萬

新任財政部長宋子文、因現値北伐進展時期、應付前方軍費、關係重要、除歷年關伊邇、各項政費、亦刻不容緩、前係部長預定每月軍費黨費政費八百萬元之數、不可不事先籌劃、就職前已電召蘇浙皖三省財政廳、三省各稅捐局、鹽運使、各關監督來京、會商攤解款數目、八日午後一時、在財部會議廳開會、計簽到各稅關及本部人員爲浙江捲煙稅局長莊智煥、松江運副代表陶德徵、鳳陽關監督楊煥章、蕪湖關監督郭泰禎、江蘇菸酒事務局長劉保樵、揚由關監督代表呂濟、浙江財政廳代表徐懋來、江蘇沙田局代表嚴慎予、安徽財政特派員陳中孚、江蘇捲煙稅局長王孝賚、安徽捲菸稅局長徐希元、本部印花稅長李調生、捲菸稅處長程叔度、參事蔣尉仙、秘書長鄭琳、國庫司長[illegible]覺、賦稅司長賈士毅、金融督理局陳行、會計司長朱忠道、公債司長鍾衍慶、上海禁煙經理處嚴端、關務署長張福運、鹽務署長錢鳳達、江蘇財政廳代表吳本鈞、共計二十六人、宋部長主席、即在起立云、子文再長財部、深慮材幹任重、隕越堪虞、現在軍事政治、皆爲需款孔急之時、務懇諸君相助辦理、凡關各項稅收、均請踴躍報解、惟各省各處情形不同、希望諸君㈠將稅收現時狀況、詳細報告、俾悉各處最近情形、㈡年關需款孔急、請即認定報解數目、限本月十五日以前一律解部、以應要需、㈢如現時收入不旺、以後應如何整頓之法、亦請妥擬辦理、以期逐漸改善云、隨後列席各員、略有報告、並認報解數目、計江蘇財政廳一百萬元、浙江財政廳一百萬元、安徽財政廳五十萬元、江蘇沙田局十萬元、江蘇禁煙局上海經理處一百萬元、

◉誠與信

上下千秋

□棠投稿

今夫欲人之信己也。必先出己之誠。昭明如日月。亘久如河山。然後吾之言行。不求人信而自信。人既信吾矣。吾又信人矣。則彼此相融洽相提攜。固若一人。更安有猜疑嫉忌之心哉。無猜疑嫉忌之心。則天下之事。無一不克奏其全功。故知吾之誠徵。則吾之信減。吾之誠足以感乎一二人。則一二人信我。吾之誠足以感乎一省一國。則一省一國之人民信我。故吾國苟能人人具眞誠。吾知四萬萬人如一人。一人如一心。而國事定矣。則此次之中央會議。亦能各出其誠。而使吾人民信仰之乎。今日爲開會之始。爰誌數語用以勉之。

元、以上共三百六十萬元、兩淮鹽運使二百萬元、松江運副五十萬元、兩浙運副五十萬元、淮北運副四十萬元、江蘇捲煙局五十萬元、浙江捲煙稅局五十萬元、江蘇菸酒稅局十萬元、浙江菸酒稅局十萬元、以上共四百六十萬元、浙江關五萬元、揚由關七萬元、甌海關二萬元、淮安關二萬元、鳳陽關十萬元、蕪湖關十萬元、蘇州關二萬元、鎮江關四萬元、金陵關五千元、江海關二十萬元、以上共六十六萬五千元、統共總數八百八十六萬五千元、

◉國府慰留伍朝樞

外交部長伍朝樞呈請辭職、國府批令慰留、文云、呈悉、國家締造方新、外交關係綦重、該部長締俎折衝、勳勞夙著、時事孔亟、倚畀尤殷、尙望維繫邦交、勉肩鉅任、毋遽萌退志、所請辭職之處、着無庸議、此批、

◉薛篤弼持大帚掃街

▲馮玉祥之廢止陰曆辦法

開封通訊、十二月二十四日馮玉祥出一布告、聲明廢除舊曆、提倡國曆、並通電陝甘三省政府各行政長各縣長一律遵辦、並規定辦法十條、㈠自明年一月一日起、實行遵用國曆、不論公私文件契據賬目單帖婚書喪帖等、一概遵用國曆、不准旁注舊曆、㈡一切舊曆過年的事情、如拜年慶祝和娛樂、都要挪到國曆新年舉行、以後永遠不准再過舊曆年節、㈢公私立學校及各機關團體、不准在舊曆年節休假、㈣各商號和住戶因慶祝年節而休息的、只准用國曆的日子、㈤各商號和住戶所粘貼懸掛的年節彩、年畫、只准用國曆的日子、舊曆年節一律不准、㈥各商家所販賣的物品、如花燈火花紙炮、年畫、兒童玩具等、只准在國曆新年販賣、㈦定於十二月二十八日為掃除房舍院宇、及整理內部之期、其各機關學校團體、由各該主管人員督率辦理、至商戶飯館及住戶等、則由警察街長督率辦理、鄉村由街長督飭各家辦理、二十九日為掃除街巷日期、所有城關地方、由公安局與各機關各團體、會商劃定區域、分行督率辦理、其每區應用傢具、則由分定之機關團體預備、鄉村由村長督飭各家辦理、三十一日為張貼年對日期、㈧各機關團體學校於一月一日至五日、一律放假、並舉行新年慶祝大會、一日早八時舉行聯懽會、晚六時舉行提燈會、五日晚六時、舉行煙火會、四日上午十時在南關演武廳舉行大操、各機關職員、一體參加、五日內各住戶一律懸燈懸旗結彩、並在各商號家宅內舉行娛樂、㈨舊曆年節以外的正月十五日、五月初五、八月十五、還有俗稱鬼節的七月十五、十月一日、等等惡習、以及迎神賽會的日期、一律廢止、㈩自新年一月一日起、不准刷印販賣舊曆各種書本、在國曆上不准添印舊曆、省政府宣傳處、以及省黨部市黨部各機關、均一律宣傳過年的事情、自廿四日至今已一來復、大家忙的不了、念九日省政府舉行大掃除、秘書處和放足處掃的是中山大街、民政廳掃的是省政府大街和新豫中街、(即大坑沿)全體自薛子良以下秘書長科長科員書記工役共編成十隊、每隊十人、掃帚七把、鐵掀二柄、挑子一付、隊隊皆係如此、每隊持小旗一面、整隊而出、薛子良親持大帚、在街上掃除半日、街長警官、或講演、並分散許多傳單、街長亦皆加入、掃除後、攝影而散、(十二月三十日)

國際記載

◉法報對弭兵提議論調

▲美官場不滿法國新建議

八日巴黎電、巴黎週報論法外長白里安、接受美國國際弭兵提議、但主張修正原議、係反對侵略的和作防禦的戰爭之覆文、謂白里安所擬之修正、皆出於有理解、且屬必要之目的云、小巴黎人報亦著論文、謂法外長之主張法美間首先締結此約、實屬唯一手續、如是可迅速達到目的、否則將此約文送交各國、請其研究與同意、勢必多延時日云、(路透社)

八日華盛頓電、美國官場對於法外長欲反對侵略的戰爭之建議、不以為然、美國不喜存多生枝節之觀念、而法外長則欲美法兩國迅速批准一種條約、美官場對於此節、亦甚重視、據有責任方面預料、美國將以持切實宣言、反對各種戰爭、並仍主張廢戰條約、自始至終、不應以兩國為限、但若此項談判不成、則法美外交當局可商酌公斷條約之前提文、俾可載入雖非廣大、然須切實反對戰爭之文、(路透社)

◉意皇歡宴阿富汗王

▲護送飛機互撞墜毀……阿王等已赴拿倫

八日羅馬電、阿富汗王在埃及勾留半月、表示願與埃及締結友誼條約之意、今日來游羅馬、此間各街懸旗迎之、意皇意相及美使等、皆親自迎接、晚間意皇大開宴會、並即席致詞、謂歐洲各國首先承認阿富汗獨立者、厥為意國、而兩國固有之友誼、將來愈臻親密云、當阿富汗王由奈泊爾來羅馬時、有飛機兩架護送、不意互撞、致一機墮地、司機者殞命、另一機則繼續隨火車前進、阿王等與赴拿倫、(路透社)

◉向日皇擲請願書續誌

九日東京電、昨日日皇閱操歸時、向御輦擲請願書之人、茲經查明、乃有神經病者、其人請日皇為公道與人道計、征服全球也、(路透社)

◉日本駐外大使之更迭

九日東京電、松平駐美大使、豫定六月歸日、俟節子小姐舉行婚禮後、將轉任駐英大使、駐美大使、則由出淵次官承之、又原瑞典公使永井氏已內定為駐比大使、亦擬先行歸國、然後赴任、(電通社)

◉廣州俄總領事抵日

九日東京電、被驅逐之駐廣州俄國總領事包卡派林斯奇一行十名、八日乘長崎丸抵神戶、留一星期後、將於十五日由敦賀赴海參威、(東方社)

◉拉斯克熱心醫學

▲助芝加哥大學一百萬元

八日芝加哥電、前美國航務部長拉斯克與其夫人、助款一百萬元與芝加哥大學、以立拉斯克基金處、專供研究中年人與老年之病原與其病方法之用、以期助長人之壽命云、(路透社)

◉世界觀光團出發

八日檀香山電、載四百人世界觀光團之白爾克閣頓船、於九日由檀香山出發、開往橫濱、船客中有占五萬元之特別室者、(電通社)

◉美郵船觸礁

▲船體無傷

九日東京電、美國郵船門羅總統號載船客百餘人、開駛上海、行抵下關沖、因避民船觸礁、目下尙無損害、(電通社)

九日東京電、大來輪船公司之船孟蘇總統號、昨日在內海擱淺、現已浮起、直駛上海、船未受損、

◉一聲霹靂震動柏林

▲兩人炸斃八人重傷

八日柏林電、今晨九時、霹靂一聲、全城皆震、後悉逵倫郊外有一屋被炸毀、居其中者為化學試驗之教授二人、但已炸死、並有八人重傷、(路透社)

◉英皇皇后捐資賑災

八日倫敦電、英皇與皇后發出一文、懇問倫敦災民、英皇捐一百鎊、皇后捐五十鎊、助水災賑款、(路透社)

◉浙財廳之財政計劃

浙江財政廳長陳其采、對今後財政、除裁減各機關冗員、以節開支外、並切實整理各稅、以裕稅源、在裁釐加稅未實行、統捐局照常存在以前、首將全省統捐捐率、酌量修改增加、並切實征收行政機關等人員之所得稅、一面將商辦稅收、如糖捐・紙捐・綢捐・白木捐・人造絲捐・錫箔捐局、責成原認商加額續辦、最近浙江煤箔特稅局長華振基、新包稅局長沈研晦、已赴江蘇調查辦法、以資借鏡、限於一月內籌備就緒、二月份為始、實行開局征稅、至內河外海之漁稅、仍照向章辦理、船舶捐則認眞徵收、惟香燭捐及沙田局辦法、詳近詳細、雖經財部擬辦、尙未經省政府之贊同云、

◉浙省禁煙臨時辦法

浙江省政府議決之禁煙條例、已誌昨報、同時議決臨時辦法十二條、茲錄於左、

第一條、本辦法於本省禁煙條例施行後、戒煙藥膏未製發前、為免除已吸者窒礙起見、暫時適用之、第二條、在本省禁煙機關未製發戒煙藥膏以前、得暫許商人承運供給戶吸者之煙土、但須先將承運人之姓名、籍貫、住址、承運煙土之種類、數量、購買處所、運輸方法、經過各地點、運到日期等項、詳細開列、並繳納照費請領運照、方得承運、運照費率另定之、第三條、承運商人、領照運土入境經過各地、應均由該管禁煙處稽查員驗明、與照載相符、於運照上及包封上、加蓋驗訖戳記、方許通行、並應由稽查員報由禁煙處轉報禁煙局查核、第四、承運商人無論由何處轉運、何處出售、應將煙土運至省局所在地繳銷運照、並由局復查後、照徵印花稅貼足印花、指定堆存處所、隨時稽核、非經局許可、不得私擅出售、第五條、承運商人、欲將堆存煙土運往他處、或省局所在地出售者、須向省局報明運往地點、及種類數量、照納子口稅、請領護照、方得提土運售、俟到達後、向該管禁煙處照報驗、並繳納落地稅、另貼印紙、方可零星出賣、仍將售出數量、隨時報告該管禁煙處稟報禁煙局查核、但該店售賣者、應另將商店名稱及地址報明該管禁煙處、請領特許證、照費率、特許證費率、及子口稅率、落地稅率、均另定之、第六條、在本省禁煙機關未製發戒煙藥膏以前、其業經報名登記之已吸者、得暫許自行講土製膏吸食、但須將種類數量報明該管禁煙處、請領購土許可證、向指定之運售商人購買、其不自製膏吸食者、得將每日總量報領購膏許可證、向特許之製膏商店購買、其自有存土、足足以製膏吸食者、得將存土向該管禁煙處報驗、並照納印花稅、貼足印花、自行製吸、併由禁煙局查驗、第七條、在本省禁煙機關未製發戒煙藥膏以前、得特許商人購土製膏售賣、但須先將商店名稱地址售賣數量及購土處所方法、報明該管禁煙處、請領特許證、並禁煙處指定購土處所、製售辦法、另定之、第八條、各市縣禁煙處設置稽查員、發給特定證章、會同所在地軍警遵照本辦法規定各條辦理查驗巡緝事項、稽查員服務時、及每次查驗終結、均須將經過事實、詳具報告單、經在場警察人員蓋章或簽字證明其無虛偽及需索情事、在查獲私犯時、並須將被查獲人姓名及證物之種類數量開單、由被查獲人簽字證明、第九條凡違犯本辦法規定各條、私運、私賣、私製、私藏、私吸者、均照本省禁煙條例治罪、軍警官吏違犯或包庇縱容他人違犯者亦同、第十條、凡偽造印花稅票者、處一等至二等有期徒刑、(十五年以下五年以上)併科五十元以上三千元以下之罰金、黏貼偽造或改造或揭下再貼之印花稅票及偽造或改造證照者同罪、並將其煙土沒收、第十一條、凡本辦法未規定者、均照本省禁煙條例辦理、第十二條、本辦法自公布後施行、於本年四月末日本省禁煙機關製發戒煙藥膏時廢止之、

◉皖省政府會議紀

安徽省政府於十二月三十日開第十八次委員會會議、出席者陳調元・雷嘯岑・湯志先・韓安・張秋白・陳家棟・孫棨・甯坤・劉復・主席陳調元・(主席報告)㈠國民政府訓令仰實行劃清國省權限、以全威信、俾統一財政案、並附財政部長鼐電一件、(議決)呈復國民政府、並令本省煤油特稅局從速撤銷、(民政廳報告)㈠第一路總指揮李請加委陳定邦為泗縣縣長、李善餘為靈璧縣縣長案、(議決)准予加委、㈠大通權運局長胡兆鵬、呈請暫加運浙鹽、俟浙鹽每石捐費五角案、(議決)准暫加四角、以後即借運浙鹽、永不得據以為例、(民政廳提議)㈠增訂各縣遵令籌辦人民自衛團辦法案、(議決、即席審查通過、(財政廳提議)㈠十七年茶稅擬招商承辦案、(議決)照案通過、(教育廳提議)㈠請分期劃撥國內留學欠費、並以後禁止私人指撥案、(議決)欠費交民教財三廳暨韓委員案審查、私人指撥、應准禁止、(民政廳臨時報告)審查文官考試委員會案、(議決)照審查案通過、㈠請推舉文官考試委員主試委員人選案、(議決)公推湯委員志先・劉委員復・雷委員嘯岑・為主試委員、(教育廳臨時報告)㈠審查中等學校改造方案、(議決)照審查案通過、(民政廳臨時動議)㈠郎門縣縣長朱振聲調署、遺缺以來安縣縣長一缺、以洪自新試署、休甯縣縣長羅容光楊光文調省、遺缺以懷遠縣縣長徐學埏調署、遺懷遠縣一缺、以夏邦濟試署、委任李鎔餘試署盱眙縣縣長、請分別加委案、(議決)照委、甯委員臨時動議、㈠請委周慶銓・路錫祉・彭獻廷・全秉球・黃抒房・唐濟柵・等六人為特種刑事法庭審判員案、(議決)照委、㈠特種刑事法庭預算案、(議決)交審查、由主席指定陳委員家棟・劉委員復為審查員、

◉皖聞紀要

省政府接蔣總司令復職電、當即召集臨時會議、公推委員張秋白代表赴甯慶賀、並與省黨部改組委員會方面、公推路錫祉為赴甯慶賀專員、業已先後起程東下、陳調元亦須赴甯一行、準定今(五日)明日動身、安慶各界慶祝蔣總司令復職行使職權大會、本擬一月二日舉行、因新年休假、特改定一月八日上午十時、在公共體育場舉行、並預備大遊行、

省政府組織特種刑事地方臨時法庭、條例業已公布、並經各委員公推委員甯坤為庭長、本月三日、甯庭長、舉行宣誓職典禮、各機關法團、均派代表前往參觀、由省政府主席陳調元監誓授印、張秋白湯志先孫棨諸委員、相繼演說、旋成攝影而散、

聞大學院特派韓奇業振鈞黃人俊韓多琦等、為籌備安徽勞農學院委員、不日來皖就職、皖教廳已奉大院訓令知照云、

安徽印花稅局、遵照部令、改為招商承包、業將全省各縣比額、分別規定布告、招商投標、迄今許久、一再展限、祇有懷寧蕪湖兩縣經人投承、其餘五十八縣、竟無人問津、該局刻又展期一個月、由此足證皖省各縣稅收之不能統一也、

杭州

◉要聞簡報

◎浙江省黨部臨時執行委員會、電中央黨部、特推王訥言孔雪雄、面陳黨務、請示機宜、王孔八日已啓程、

◎省政府今日(九日)開委員會議例會、電賀財政部長宋子文就職、並請切實劃分國省稅權限、兼籌並顧、

◎建設廳函陳蔣介石、已將鄞奉省道段汽車路趕築、明春通車、

◎久旱水涸、昨(八日)中此間始得透雨、民政廳電飭各縣雨量、及農田水利最近狀況、

◎浙江香燭特稅局長許寮廷、在荷花池頭租定局址、辦公日期尙在觀望、

◎國立第三中山大學校長蔣夢麟、派員赴西湖鳳山、建築造林場、

◎本市工商登記、今日(九日)已屆截止期、有展限訊、

公電

◎湖北省政府委員就職電　各報館公鑒、案奉國民政府任命張知本・熊斌・張難先・湯在春・石瑛・王世杰・胡宗鐸・嚴重・李隆建・孫繩・張九維・王衍・李世光・為湖北省政府委員、以張知本為主席等因、奉此遵於一月十日在武昌宣誓就職、知本等才疏學淺、謬膺重任、臨深履薄、隕越堪虞、尙祈時錫南針、俾資遵循、湖北省政府主席張知本、委員胡宗鐸・李隆建・嚴重等同叩陽、

地方消息

無錫

◎婦女協會改選之結果　婦女協會、因本屆辦理改選、於八日下午、召集全縣各支部、代表大會、到會代表百餘人、選舉結果、楊玉英・孫良英・徐之玉・徐德音・張和・當選為執行委員、孫寶球・陳鳳芝・孫洵・為候補委員、嗣以徐之玉現任縣黨部臨時執行委員兼婦女青年部長、勢難兼顧、經衆決定、以候補第一人孫寶球補充、徐德音現任縣黨部婦女部祕書、決定提出辭職、由任本會執委、旋即繼開第一次執行委員會、互推職務、當經推定楊玉英常務兼交際、孫良英調查、徐德音組織、張和宣傳兼編輯、孫寶球救濟、並經決定、各執委即日起、駐會辦公、不再舉行宣誓就職典禮、

◎黃土塘匪徒刧械放火　黃土塘為錫北之鎮、該鎮商民本年因鑒於東北鄉共黨之大暴動、特呈准縣政府、舉辦保衛團、以資自衛、前日下午六時許、忽來匪徒二十餘人、持有手槍等武器、該匪徒等有身穿長袍者、有短衣赤足者、抵鎮後、即蜂擁至保衛團部奪取槍枝、該團團丁見匪衆多、未敢抵抗、遂紛紛逃避、匪衆即一擁入內搜索、詎該團槍枝均已他移、故匪徒搜查良久、一無所獲、屋中已闃無一人、不禁勃然大怒、當即聚集會商一過、由一個似首領之匪徒、命令數匪、奔往附近某雜貨店內、搜得火油數箱、將該團房屋縱火焚燬、一時烈燄熊熊、團部房屋、竟悉付一炬、時適有住居保衛團附近之張寅生、聞盜匪在保衛團部縱火、手持快槍奔走迎擊、即有一匪開槍射擊、張寅生應聲倒地、氣絕身死、匪衆在鎮逗遛一小時許、即攜得保衛團四面棄下之步槍二枝、及張寅生所持之快槍一枝逃逸、事後據該鎮商民推測、謂該匪等並不搶掠銀洋、目的首重槍械、此中恐有別情、或者即係共黨、亦未可知、

常州

◎兩縣會勘甘家閘　武錫交界之甘家閘、因水利問題、兩縣人士、發生訴訟、雖經判決、但對方不服、仍起請願、最近省政府委託建設廳辦理、該廳即通行武進無錫兩縣建設局、派員實地查勘、秉公處理、本邑建設局當派技師劉伯勳、會同無錫所派人員、于前日同時下鄉、向雙方詢意見、內容頗為複雜、惟此項水利問題、確與雙方農利有莫大關係、故各爭持甚力、當時除詳細查勘繪具圖形外、並與雙方接洽和解辦法、稍有端倪、事後各將經過情形、[illegible]、

◎派員視察德勝河現狀　安東等五鄉、開浚德勝河業經建設局迭次召集開會、並定期本月二十日、將河工總局組織成立、惟第一步手續、須調查河之現狀、以前所定之土方册、是否相符、故建設局長莊仲熙、昨(八日)日特派測繪技師相君下鄉視察、以便籌備興工、

◎焦溪鎮商店被刧損失　焦溪鎮南街、五日下午七句半鐘左右、突來盜匪十數人、或携手槍或用盒子砲、入同源泰乾元德昌孟復泰四家搜索、將銀洋貴重物品、刧掠而出、即從當店弄向西北逃去、當由各商店報告公安十五分局第一派出所、派巡士蹤追、至梁洛橋北首開槍數響、該盜匪竟用盒子砲手槍等還擊、巡士見勢難敵、即先後退回、茲錄焦鎮被刧損失單如下、同源泰京貨店現金八十元、鈔票洋二百二十元、蓋有篆文是良印章、灰色華絲葛一疋、乾元南貨店、現金二元、程德昌京貨店、現金十五元、小洋一百四十角、銀表及表鍊各一、價值十二元、孟復泰京貨店、現金一百四十八元、小洋二百七十五角、銅元四千五百文、元色呢大衣一件、

常州城內謙和永泰賬友當作、

甯波

◎審查會審訊王柱堂　共產嫌疑王柱堂、前在十地弄三號被捕、經審查反動份子臨時委員會審訊、因無確供、羈押公安局、迄已多日、現經該會查明、王柱堂實係康遊川、為共黨之甯波市黨部執委、並為青年團支部指導員、六日晚六時、由市縣黨部當務向公安局提至偵緝隊訊問、王已供認、日內即將解省核辦、

揚州

◎規定管理江北水利局辦法　建設廳頃令縣政府、略謂據江北運河工程局胡樹鐵呈、以江北各縣水利、向歸江北水利局主管、後因軍事而停頓、即將文卷移交淮揚道尹接收、茲淮揚道尹業已取消、水利事業、關係民生、不能主持無人、呈請將江北水利歸該局接管等情前來、茲規定屬於一縣者、由縣長及建設局會同辦理、屬於運河工程者、仍由河工局辦理、

◎清理四縣官產駐辦接事　蘇省官產總局、頃委任陸寶傳為清理江都・儀徵・寶應・官產事務所駐辦、聞陸携本邑人、現任中央陸軍軍官學校給養股股長、兼第一路總指揮部諮議等職、昨(七日)已啓用鈐記、通告就職、

南通

◎民政廳派員勘災　民政廳派王默謀來通、勘查第十七軍兵搶劫商民情形、王委員於七日到通、當會同宋縣長、至東鄉各區查勘、

◎省政府通緝張詧　省政府以通州鹽墾商會長張詧、當革命軍放棄江北時、有反革命舉動、特通令縣政府、協同通緝、

◎行政研究會閉會　南通縣市鄉行政研究會、七日開第五次會議、議程計列十二案、㈠印行南通市鄉行政輯要案、㈡[illegible]街道案、㈢清查拆城工程案、㈣[illegible]、㈤清理公款公產案、㈥舉行迷信捐案、㈦解放娼妓案、[illegible]各市鄉行政局徵收案、㈧設立民衆學校案、㈨籌辦各種衛生事務案、㈩是否歸市鄉行政局負擔經費、㈩㈠[illegible]、㈩㈡清理丈圖籍、實行土地登記案、以上各案、經詳細討論、均交由行政局酌辦、下午四時、舉行閉會式、

嘉定

◎黃渡鎮拘捕三人　嘉定西鄉黃渡鎮、前日有共黨劫奪水警槍械後、現在紀王鄉之官音堂(又名北張閣)張綠琴家焚掠一空、經公安局長李子英、水警隊長李虎臣、到鄉分投查勘、七日由李虎臣在鎮拘獲嚴元琪・王沖澤・及某甲三名、送解縣政府核辦、聞嚴係蘇州第一師範畢業、王為上海某律師之經理、由承審員沈庭謀審訊、案情若何、極形秘密、容後續誌、

◎修志局開會議　修志局七日由總纂黃虞孫、召集各分纂商議一切、是日適天雨、協纂王彥孫因旅滬未到、章賦留在太倉、簽到者黃允之・周孝候・張潮喬・黃天白・莊乘黃・黃繼侯等、討論四鄉分圖、期準確精密、

鎮江

◎小閘口薄暮盜刼　鎮江小閘口居民蕭寶山家、七日下午六時許、忽來匪徒四人、入內行刧、當被刧去大洋二百二十九元、金鐲一付、刧後行過平政橋、有某排長見其形跡可疑、上前攔阻、當經為首之匪、向之開放一槍、某排長赤手不能抵禦、乃縱之而去、現黃姓已報官請緝、

東台

◎栟茶市行政局成立　東台縣政府委任蔡清遠為栟茶市行政局長、秦奉委後、積極組織、已於一日正式成立、

海門

◎擬請派隊進剿匪巢　崇明小黑沙土匪、於三日忽又盤踞下沙之八司鎮、肆意搶刧、兵民被害甚衆、本邑縣政府聞警、即電通知警備隊、請速派三十名來海、協同縣警察隊、分乘汽車馳往該鎮兜剿、該匪聞風逃散、該隊已於六日回海、刻下沙各鎮紳董、擬聯名呈請當局、派隊進剿匪巢、俾一勞永逸、

◎米價逐漸跌落　海門米市、近因來源湧旺、市況日疲、現上白米每石十二元、上秈每石十元零六角、中秈僅九元五六角、據該業中人云、聞仍有看小之勢、

如皋

◎通匪嫌疑犯解城　栟茶市商民于保貴、有通匪嫌疑、前日由豐利市公安局、咨請栟茶市公安局、將于捕獲、解送到城、歸案訊辦、

湖州

◎盜犯梟首示衆　四日下午、有村婦行經北鄉白雀塘橋地方、突遇暴徒二人、將身畔所儲銀洋十五元及耳上金環一併擄去、幸經附近保衛團、當場拿獲楊長發一名、(溫州人)解送縣政府詢實、翌日即經驗明正身、綁赴北門外犯事地梟首示衆、

◎泗安場水橋之綁票案　泗安場水橋楊姓家、二日夜半、忽為大股盜匪、鑿壁而入、事主楊得貴及二子一甥、時方酣睡、不及避匿、以致悉被架去、楊跛一足、初為背負而行、約及六七里、負者力乏、乃棄之於途、囑速籌款贖票、毋貽後悔、語畢、挈票而去、楊匍匐不能行、狂呼達旦、經人舁之而歸、當時被綁之各票以鉅款難籌、尙未脫險、

嘉興

◎文明戲園新正開幕　嘉興北門外文明戲園、輟演已久、現有人集資、擬於陰歷元旦起、開演京劇、以張北城市面、以季某為經理、曹某為協理、不日呈請官廳核示、

◎各繅絲廠停工　本邑緯成・厚生・秀綸等繅絲廠、因時值舊歷歲闌、客籍女工、須回里度歲、故於八日起停工、聞秀綸廠明年起將添繅絲車・鐵機八十八架、以資擴充、

平湖

◎販米出洋開槍拒捕　昨(七日)晚乍浦警察分所得有密報、為有奸商裝運米糧、販往東洋、將於今晚出口、警佐端木和得報後、即飭全班長警、乘船追趕、在龍王塘附近、遇見形似魚船之米船三艘、警察即狂喊看船、不意米船上水手、不問情由、對準警船開槍、實行拒捕、警佐以該處水勢險惡、深恐闖禍、暫退數丈、繼續監視、米船見勢不佳、即遣派代表謁見、聲明誤會、據云疑為海盜、並非拒捕、惟仍運米糧出口、在于禁令、不知將如何辦理、

◎查封同善社靈學會續訊　本城小南門內西馬街南首同善社靈學會、經縣黨部第四次常務會議決、函縣查封、由縣令飭警所巡官朱燊、會同黨部職員、於六日前往發封等情、已紀本報、茲悉當查封時、搜出迷信物件甚夥、廟房樓上、有一煙紙店主潘雲莊、帶同子女兩人、形色倉皇、其女身藏煙鎗兩枝、被警搜出、當將父女二人、連同煙具、解所送縣、經徐承審員訊判潘雲莊罰金八十元、其女拘役十五天、均繳款釋出、當晚同善社後門封條、被人扯破、裂鎖進內、惟物件並不缺少、據云社內密藏烟土甚多、乘夜盜去矣、縣警所暨黨部以該兩處無人看守、深恐失去物件、特於七日下午、督同地保、將被封物件、逐件檢點、編列號碼、造册收管、旁晚始畢、

▲投稿「七下千秋」諸君鑒、十二月份稿費、請開明「登載日期」「篇名」「投稿者姓名住址」向本館會計部領取、編輯部啓

來函

逕啓者、敝縣長胡鈺因有地方要公、函須晉省面陳、所有日行事件、暫委民治科長王扃成代拆代行、業經分別呈准在案、昨接敝縣長由甯世電、准於冬日首途返淮、且暮可到、地方治安、尙屬平靜、茲讀十二月三十日貴報清江浦電訊欄內登載淮安縣長胡鈺被控共黨潛逃等語、完全與事實不符、用特函達、請煩更正為禱、淮安縣民治科長王扃成一月四日

時報新光

第二百零六期

[illegible]

九江短波無線電台全體職員　金玉聲贈

㊀某小音樂家

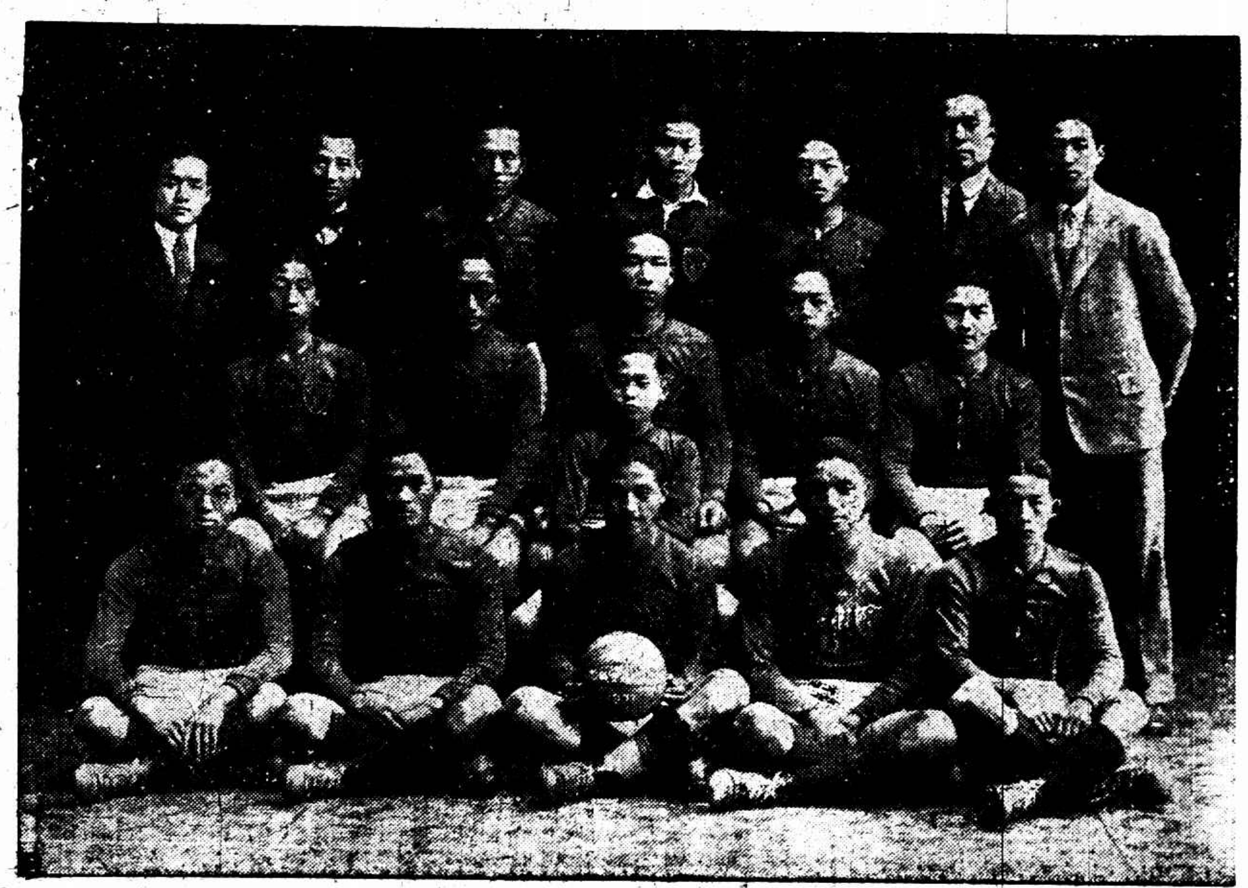

第一交通大學足球隊今日啟程赴日　後排右第二人爲教練周家騏左第二人爲教練黃文建　王開照相樓攝

㊁婦女解放協會常務委員兼總幹事周淑還女士　吳蓮攝

㊂蛤仔窩　蛤仔窩爲地名意謂「蛙洞」在蓼花溪畔妙釋寺旁有一小廟士人迷信甚深燒香禮拜絡繹於途

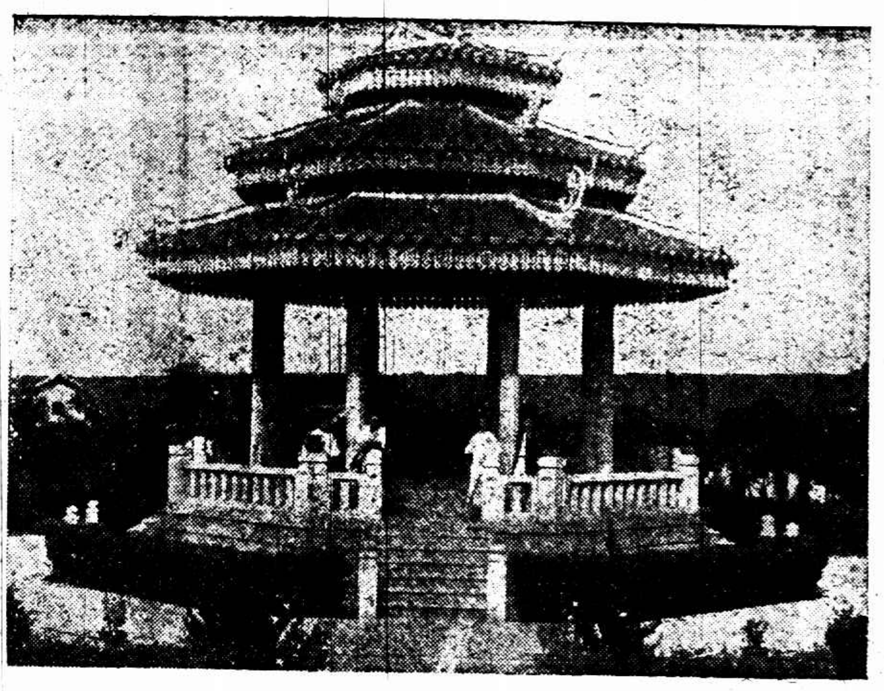

㊁集美學校音樂亭

西藏班禪喇嘛派赴川省之代表[illegible]

常熟縣立中學女子部之大將球隊　左立者爲教練徐玉英女士　新村濵周冷華投稿

西藏[illegible]中央代表王天[illegible]

浙江路 念五號薇花園口
皇后鞋室
專製各種高等女鞋
參觀選購無任歡迎
電話中央九七三六

▲英大租界馬路 郵政局斜對門
上海時計鐘表行
新到愛而近玲瓏手表
聘請超等技師專修各國鐘表

英租界大馬路 四百九十一號
史惟記鐘表行

張叔通重定書例
（楹書）每字方尺兩元兩尺四元三尺八元（楹聯）四尺四元五尺六元六尺十元八尺十六元（堂幅）照楹聯例（屏條）照堂幅例加倍（橫幅）照堂幅例（扇面）兩元（名刺）一元　收件處本館

浙江路小花園
有利汽車公司
電話四九一〇
特造轎車　日夜出租

馬
英租界二馬路望平街口
馬敦和
精製絨帽緞帽

註冊商標
陳
法租界吉祥街
老陳天一帽莊
特製絨帽緞帽

產科女醫生張英穀
晨九時起在診所下午六時在住所
診所白克路念號甲電話西六一六二
住所勞根路十一號電話西二八四四

時報新光廣告每日小洋二分每字每大字

上海記載

⊙于經朱三委員赴甯

▲楊虎接電亦去

第四次中央執監會議有定今日開會之說、于右任經亨頤朱霽青三人、因甯方之電催、昨日上午由滬乘特別快車赴甯、前上海警備司令楊虎、日前接京電、有所咨詢、因於昨日早車趕赴新都、

⊙獨立四師第二團之駐防地

獨立第四師張貞部第二團、前日開來、已誌本報、茲悉該團長楊逢年與龍華衛戍司令部張參謀長接洽駐軍地點後、決定如下、第一營營長江湘、駐製造局路徵寄會館、第二營營長黃滛、駐斜土路湖惠山莊、第三營營長陳燧、駐浦東老白渡俞家廟、團本部駐湖北會館、並聞該師尚有第一三兩團及補充團須俟中央第四次會議後由張師長率同來滬、

國聞社云、原駐浦東之第十三軍調去後、即由第一軍二十二師六十六團張本清團長派所部第三營、開往浦東接防、茲由第四獨立師第二團楊逢年團長、派所部第三營、於昨日開至浦東駐紮、所有原駐之六十六團第三營、昨已開回南市普育堂原防、

⊙楊家宅搜獲共黨證據

浦東六區黨部昨日據報楊家宅有共產份子活動等情、當於上午九時會同保衛團員在該處公益泉水公司北首公泉里某號空屋房內地板下搜出共黨證據多種、即送三區公安署轉呈公安局核奪、

⊙湖南國民黨員大會

▲議決要案向中央建議
▲組織湘事建議協會

湖南旅滬國民黨黨員以中央全體會議開會在即、湘事極關重要、特於昨日下午二時假座霞飛路第四中山大學商學院舉行同志大會、到會者有羅毅豫・周永年・谷磊等一百餘人、公推黃憲章主席、發起人即報告召集本會之意義及籌備經過、繼由長沙市周代表出席報告湖南佛化派禍黨之罪狀、語極沉痛、旋即討論黨務軍事政治善後各項具體辦法、建議中央以資實行、後經李復初羅天一張鎮三提議、組織臨時團體、執行本會議決案、經衆公決、組織中國國民黨旅滬湖南同志湘事建議協會、公推江鎮三黃憲章謝希安三人組織臨時辦事處、負責起草宣言及建議書、並處理一切會務、復公推唐耀章賀彭年沈祖儒三人持本會建議書赴京向中央面呈、必期達到目的而後已、並聞該會發刊湖南同志救黨特刊、以促中央及本黨同志之注意云、

⊙宋子文爲湖北公債之來電

上海總商會銀行公會均鑒、本日致漢口總商會銀行公會一電、文曰、漢口總商會銀行公會均鑒、子文本日繼任財政部長職務、所有前在任內籌發之湖北金融公債及整理公債未能竣事、即經離漢、復經政變、遂致停頓、負疚良深、除電咨鄂省當局查報承銷抵押實數各若干外、特請貴會查照分別通知各戶、彙報貴會造冊轉部、以便核辦、至紉公誼、等因、特電奉聞、財政部長宋子文陽、

⊙財政部函復總商會

▲解釋江海常關修改補充稅則案

總商會昨接財部復函云、江海常關修改補充稅則一案、前接各業團體公請力爭、經據情迭電財政部去後、茲於本月九日奉財政部批開、兩電均悉、查江海常關收稅性質與揚由鳳陽等內地常關並無區別、均屬同一種之通過稅、類似釐金、本非良法、是以本年七月間政府公布裁撤國內通過稅條例、前項常關稅亦在裁撤之列、可見政府祓除秕政、本早具有決心、惜以國事蜩螗、一時未克實行、值茲北伐進展庫藏奇絀之時、爲保持稅源完成革命起見、各地常關、既不能遽予裁撤、自應變通舊制力求整頓、且考常關稅則、參差錯亂、輕重既不平均、負担尤失允當、亦應稍予修改、以期減少不當之程度、此次江海常關修改補充稅則、僅將貨價訂正、仍以原定稅率值百抽二爲範圍、即本此意、對於貨物之某本稅率、不惟並未增加、亦未有事變更、是改良稅制、務求負担之平均、自非病商害民之舉、該公會謂爲圖增收入、尤屬誤會、須知此次稅則、減輕之項不少、姑置不論、即論其增加各項、亦皆遠不逮現時貨價值百抽二之程度、平均計之、多僅及值百抽一左右、以與他關稅率比較、皆此小於彼、是於調劑負担之中、仍寓寬卹商民之意、試將揚由鳳陽等關現行常關稅則、與江海常關修改補充稅利弊舉數項如左、㊀大號木植、江海關修改稅率、係每根稅銀五分、揚由關現係每根稅銀二錢二分二釐、鳳陽關現係每根洋十角七分二釐至三元二角一分五釐、㊁醃腿、江海關修改稅率係每百隻稅銀六錢、揚由關每百四十隻稅銀三錢九分、鳳陽關現係每百斤稅洋一元五角四分一釐、㊂各種豆類、江海關修改稅率係每石稅銀六分、揚由關現係每石稅銀六分三釐至六分九厘、鳳陽關現係每石稅洋一角八分三釐、㊃小元麥、江海關修改稅率每石稅銀三分六釐、揚由關現係每石稅銀六分、鳳陽關現係每石稅洋一角八分三厘、㊄淨棉花、江海關修改稅率每石稅銀一錢六分、揚由關現係每石稅銀三錢三分、鳳陽關現係每石稅洋五角五分一厘五毫、按之上列比較、足證江海關此次所定補充稅則、雖爲調劑負担、較前略有增減、而所增者較之揚由鳳陽等關均屬新低於舊、其餘各項、大抵如是、惟竹類一項、爲農民用具及家庭手工業之重要原料、有關貧民生計、應即仍照舊稅率徵收、勿庸加增、除令江海關監督遵令辦理、並剴切曉諭外、所有該公會等呈請撤消江海常關修改補充稅則一節、應毋庸議、合將江海關揚由鳳陽等稅則列表隨文附發、以資比較、仰即查照轉知等因、並附比較表到會、用特備函錄奉、即請查照是荷、(江海關揚由鳳陽關各項貨物稅率表從略)

⊙二五庫券提前還本付息

▲領館放同稅款廿餘萬兩

二五庫券因有基金保管委員會、竭力維持、至今信用益固、每月還本付息、從未愆期、最近特稅問題解決、所有經領事館保存之進口捲煙洋酒二五附稅、約二十餘萬兩、已由領館放回、並由江海關照數撥充基金矣、本月底應發之第七次本息、現因陰歷年關、各業需款孔殷、基金保管委員會爲體恤商艱起見、提前於二十號(即陰曆十二月廿八日)還本付息、不日即將登報公佈、

⊙租界勸銷印花之實施

▲海關收稅處業已實行
▲商總聯會開始辦公
▲乞丐教養院常費有着

沈卓吾語人、余爲推銷上海華法租界及海關等印花稅票事、經兩月之進行、至今日可算已有結果、海關方面業已實行、此外租界內則由各路商聯會担任勸銷事宜、由鄔志豪錢龍章成變春三君負保管稅票、預料租界內連同海關方面將來每年可收入六七十萬元、如辦理得宜、且不止此、前晚沈君宴請各特務委員謝其贊助之熱忱、誠懇請各委員賡續盡力、以裕稅收、惟各人堅決表示辭職、願不居名義爲國效勞、決行結束、至駐滬辦事處、以推銷租界印花已有關係負責、亦行撤銷、所有銷票事宜、完全交由商聯會辦理、鄔志豪等允自本月十日起開始工作、商聯會有五厘餘款、經沈於去年底面呈財政部孫部長核准充作淞滬乞丐教養院永久經常費、並已呈報財部備案、經公推孫哲生沈卓吾馮商聯會鄔志豪成變春等爲該院保管此項經費之董事、

⊙禁烟局檢查執照規則

江蘇全省禁烟經理總局局長嚴端、昨日頒發佈告云、案照禁煙條例、凡有私運私售私吸私藏情事、均應嚴密檢查、以重煙禁、茲由本總局規定檢查執照、訂立規則、刊列於後、飭發各該檢查員一體遵守、以爲執行職務時之用、爲此佈告、仰各商民諸色人等、一體知悉、嗣後如遇本總局檢查員持有此項檢查執照、執行職務時、毋得藉端阻撓、違抗干究、惟各該檢查員、亦須遵照後列規則辦理、不得稍有違犯、或挾嫌訐哉、致干究辦、切切此佈、檢查執照規則如下、㊀本規則按照江蘇全省禁煙經理總局、檢查課編制之規定、特製檢查執照、發交檢查員收執、㊁此項執照、應蓋用本局關防、並粘貼檢查員本人半身小照片一紙、以資識別、而杜弊端、㊂此項檢查執照、應在檢查員指派地點以內行使、不得逾越範圍、㊃此項檢查執照、專爲檢查員執行職務時之用、㊄檢查員不得持將此項執照、爲下列之行爲、如違應即按章懲罰、(甲)藉端敲詐、誣陷無辜、(乙)招搖撞騙擾累營私、(丙)受賄徇私、及其他不正當之行爲者、㊅如檢查員持照、爲前條之行爲時、准由被查人來局控告、㊆檢查員執行職務時、應將此項執照交給被查人閱看、有地方軍警及護緝隊時、須會同辦理、㊇檢查員解除職務時、應將執照呈總局註册作廢、

⊙南市戒嚴時刻展緩

南市一帶戒嚴、每日下午六時起凡軍事區域即行斷絕交通、昨以情勢漸定、高昌廟南車站斜橋一帶於夜間十時後方始戒嚴、西門方浜橋民國路等處並展至下午十二時後、故華商電車於今日起須照常開行、

⊙虎標永安堂主捐振粵災

華僑聯合會、昨接新嘉坡虎標永安堂主人胡文虎胡文豹二君來函云、此次廣州被共黨焚燒劫殺、慘不可言、加以天氣嚴寒、遍地災黎、無家可歸、飢寒交迫、凍斃堪虞、聞此惡耗、不勝悲憫、弟等特先捐銀三千元、即日送交新加坡中華總商會、託電滙香港華總商會轉送災區、代爲散發、雖杯水車薪、無濟於事、然國內同胞、不乏慈善之士、賑災恤難、俱有同情、必定大有繼弟而起、設法救濟者、願代廣州數萬難民請命、

中華義勇團給獎時歡送法總領事返國

前日下午六時、法租界中華義勇團在徐家滙路廿一號該團俱樂部舉行給獎典禮、暨歡送法總領事那耶升任返國大會、到會者除該團全體官長團員外、有那總領事及法副領事鮑台斯法捕房總巡費沃禮等主賓一堂約二百人、台上滿列該團選次射擊比賽優勝獎品有八十餘件之多、當由該團總司令魏廷榮主席、首先以國語報告開會宗旨、略謂今日本團恭請那總領事梅正領事暨朱孔嘉會長到會發獎之日、奈梅領事因抱微恙、朱會長因另有要公以致不克親臨、同時又值那總領事新有升任法國遠東外交部副部長之慶、現將奉令返國、故併開歡送大會、按那君平日對於本團極表同情、時予事實上極形便利、本團人員感謝已久、今那君將與吾人暫時離別、實令人不勝依依之感、深望那君早日返滬、以慰吾人渴想之情、而本團諸君勤奮盡職、努力技術、今存那君前舉行發獎之典、亦可謂辛苦所易之榮譽、惟冀以後繼續罔懈、以表現我華捍衛地方與中華民族勇於公義之精神云云、旋[illegible]君又照意以法語重譯一遍、那總領事即起立答謝、由該團總教練官趙尉先君任繙譯、大致謂今日承中華義勇團諸君熱烈歡送鄙人、實抱無限之愉快盛意、抑鄙人於此尚有一種深刻之感想、即一九二七年中實一艱難多事之年、圖亂治安大有人在、而結果則終爲維持治安者所戰勝、其間捕房固竭盡心力、而義勇團實有厚助也、又今年長槍比賽、貴團又有奪錦之榮、是諸君精神技術均足使人欽佩、敬祝諸君他日進步、更猛進無疆等語、次即頒給獎品、以陳如松君得獎最多、次即飲香檳進果點、至七時半賓主盡歡而散、

小上海

▣行蹤

▲郭泰祺　郭泰祺因公於前晚夜車赴甯、聞須盤桓二三日、

▲宋發祥　西北軍代表宋發祥、日前來滬公幹、於昨晚乘夜車赴京、

▣出版

▲光華・第二期期刊・　光華第二期期刊第二期已於前日出版、要目如何柄松之歐戰後世界大勢之變遷、余天休之滿蒙問題、胡適之濠山拾得考、錢基博之讀太史公談論六家指要、余上沅之光華道上、徐志摩之秋聲、廖世承之游東雜感、呂誠之之考試論、夏廣英之從聖西蒙到孫中山、共計三十餘篇、代售處爲商務中華、

新閘橋暫許通行

閘北十一路商界聯合會代表、蔡洽君司徒松嶺會同新閘九路商聯會代表王茂卿陳明德、於昨晨九時趨謁工務局、面請開放新閘橋交通、以利行人、結果允將該橋於陰歷本月二十日實行開放、惟該橋年久失修、此次酌量在橋之中間、放出一人行消路、俾行人孑身自由往來、以資便利、車輛及肩挑重担、仍禁通行、以防危險、

▣氣象

昨日(九日)下午四時半・徐家滙天文台預測二十四小時內氣候・陰寒・揚子江之北有雨或雪・九州島附近氣壓劣・有強烈之旋風圈・中國海岸・吹西北及東北之季候風・台灣有低氣壓・
昨日(九日)本埠氣溫・最高三八・六・最低三三・六・去年同日・最高三六・七・最低三三・二・

⊙市政府與各局

▣市政府……取締寺廟變通辦法

上海中央社云、上海地方、寺廟林立、擁有鉅大資產者、固屬甚夥、而貧苦之寺廟、實亦佔其多數、市政府爲此項貧苦寺廟、尤覺難免藏匿宵小、以及其他弊害、際此時局不靖、亟應嚴加取締、前經布告、凡在市內各寺廟、均須依條例登記、詎各廟僧衆、以時間短促、手續煩難、爰請佛教聯合會呈請展期、並變通辦法、市政府以該會所呈、以無主持廟論、實行管理、至保證一項、舖保苟確難覓、得合法團體、或妥實人保亦可、

▣財政局……包車自由車照緩辦

南市閘北等處行駛之各項汽車捐照、自一月一日爲始、概歸新西區財政總局內徵發、惟包車季照及自由車年照、刻因手續上不及完竣、須待市公用局驗車報竣後始得進行、故訂定二月一日起實行徵捐給照、

▣土地局……佈告地保註册

土地局昨佈告云、查人民關於不動產之買賣、於訂立契約時須經當地地保蓋戳證明、茲本局爲鄭重起見、對於各圖地保給發戳記一顆、專爲本特別市不動產草契蓋戳之用、從前貪官污吏、恆以此項戳記爲受賄之媒、地保納賄既多、人民即間接受累、本局爲掃除積弊起見、凡現在任地保親自到局註册者、一律給予諭單戳記、不取分文、如無過失、准予永遠充任、合行布告本特別市人民暨各圖地保一體知照、(大華通信社)

⊙各界第十一次總理紀念週

上海各界于昨日上午九時在市黨部三樓舉行第十一次總理紀念週、到各團體各級黨部代表百餘人、由劉雲主席、因冷欣冷雋赴京、由陳澤華報告黨務、趙澍報告國內外政治、

▲陳澤華黨務報告　這一週間的黨務、可分中央與上海兩項、簡單的報告如下、(甲)中央方面　在這一週間中央方面已經造成一個很新的局面、中央的常務委員會已經恢復、全體會議也已積極進行、人數亦以中央監察委員的咨請、滿十五人即可開會、想來一定是很可樂觀的、(乙)上海方面　幾閱月來艱難奮鬥的上海黨務、首困於經費、繼病於搗亂、這二週間真可以說是危而復安的時期、

⊙工商須知

▲工人總會之工會登記　各工會之前往工人總會登記者、昨又有上海裝訂工會、義和襪廠職工會、線業工會、滬南塲小車工會等、該會均經派員調查准予登記、

▲南區聯工會代表會議　南區聯工會於八日開全區各工會代表大會、經費問題、議決每工友取出二分、由區內各工會執常委員負責按月繳納、以作區聯會經費、對各科任務方面以現定人數不敷、請再行推選、當場選出運木工會一分會陸步東、太小車工會一分會張義法、帽業工會祝大鵬、棉織工會三分會耿池山、酒行職工會胡國誠、米職業工會一分會湯平江、熟貨工會俞堯鑫、大小車工會江時陰、製墨工會胡海祺、帽盒工會孫福泉、糞夫工會蔣啟民、鮮豬業工會一分會馬禮清等同志擔任、俟到會後再行分配各科、

▲三公司職工聯會成立　先施永安新新業務職工聯合會成立大會會址原定福興園、嗣因地址不合、故改在工統會大廳開會、計到會三公司職工及市政府工統會各區聯工會各工會代表共一千餘人、三公司職工代表報告三公司的職工會組織聯合會無非謀勞資合作、同在青天白日之下作正常工運、各來賓演講、大略謂三公司職工在國民黨之下、共謀利益一致團結、當場選舉臨時執行委員二十一人、茶點散會、

時報廣告刊例

「封面及評前」三行起碼每日每行一元四角「圖畫時報」每方英寸每次一元五角地位須於三天前預定「新光小廣告」念二字起碼每日每字二分「新聞欄內」每日每行四角五分「後幅長行」三行起碼每日每行八角「後幅普通地位」五十字起碼每日每字一分二釐「彩色廣告」加一色手續費十元二色四十元三色九十元四色一百六十元地位格色須預向本館廣告部接洽

本館開設上海山東路望平街A字六號　電報掛號二五一四　營業部電話中央一二○一號　編輯部電話中央一二○四　▲中華郵政特准掛號立劵按照總包特別優益寄送之報紙

▲商務第四分會改選　商務印書館職工會第四分會爲該館編譯同人所組織、本月六日在舊編譯所三層樓開全體大會、到會員二百餘人、選舉莊叔遷黃紹緒陳稼軒何甘露張伯康華國章朱通甫唐嘯桐蔣少英九人爲執行委員、魏屏三等五人爲候補執行委員云、

▲市協會催各業會成立　市商民協會、昨通告正在籌備組織中之各業分會函云、逕啟者、本市各業分會、自奉市黨部商人部委任籌備、經本市指導成立者、已有綢緞業・煤炭業・醬酒業・藥業飲片業・南貨業・鋼鐵機業・紙業・花粉業・舊花業・飯業・履業・廣帮雜貨業・豆腐業・飛花業・人力車業・麵館業・茶業・布業・箪墨業・火腿業・木器業・衣業・書業・皮釘箱業・梳粧業・彩印業・鐵業・繡業・棉貨銅業・舊貨業・理髮業・牛羊業・絲光棉織業・菜攤業・米業三十餘分會、查籌備商民協會、其最重要之工作、爲調查同業、徵求入會會員、一俟會員人數足法定人數後、即可宣告成立、乃該分會自奉准籌備、經本會登記以來、爲時已久、入會會員、是否已足法定人數、究竟何時始可成立、未據報告、無從考核、爲特專函通告、仰各該分會通盤籌劃、預定成立日期、函報本會、以便稽考、是爲至要、

▲商總會不認廣西五路　各路商界總聯合會、昨致工部局警務處函云、敝會議決案、凡關於各路商界聯合會、次第須改組成立、現在廣西貴州五路商聯會、正於改組中、因尚未具報改組成立、頃閱報載、見有廣西貴州五路商聯會派代表謝惠庭致函工部局礎商防務、見工部局允許該會承辦特別巡捕十名等情、查廣西貴州五路商聯會尚未改組成立之前、一應舉動、祇能承認私人行爲、本總聯會概不負責、相應函達、希煩查照見復爲荷、

▲紹酒業反對易經理會　城內麥家弄一號上海紹酒公所、爲江蘇二區煙酒公賣事務局、更動第六分棧經理事、於昨日上午開公所常事會議、由意長牛報告此事巳呈請部省及二區各當局、要求援照成案、繼續辦理、而雷局長乃屢飭同業公舉經理周傳新、速即辦理移交、周君業將六分棧印件章交本公所保存、吾同業應處如何態度、經各常事討論之下、㊀印件准在本公所保存、㊁移交手續須靜候部省回文、㊂各同業一致否認王洪圖爲經理、㊃據情函請總商會各路商總會請主持公道、㊄各同業推舉代表籌組商民協會紹酒業分會、以便一致請求商民協會轉陳商民困難、維持承辦原案、俾免受重征苛稅之累、(大華社)

▲糖業會將復定期買賣　糖業公會前因時局不靖、於陽曆六月間組織公賣、停止定期買賣以來、迄今半載、現在公買已告結束、決定於舊曆戊辰年正月起恢復定期買賣、仍照舊章辦理、

▲煤油局修正稅率佈告　江蘇煤油特稅暫行局佈告云、案奉財政部長孫支電開、案查煤油特稅簡章、經於民國十六年十一月八日公佈施行、本部長審慎周詳、就原定簡章分別修正如下、第四條稅率表中煤油汽油一項、每十加侖應徵稅數改爲六角、十一條改定爲凡運銷煤油之公司或商人備有國民政府認可之專棧者、可將進口煤油先入貨棧、於煤油出棧時照章繳納稅欵、領貼稅證及副證、並領取稅票、方准放行、特稅局並應隨時派員查賬查棧、以資核實、經此次修正之後、應即照行等因、奉此、除分令各分局遵辦外、合行布告油商等一體知照、(大華通信社)

▲查禁外烟私運內地　中國捲煙廠公會、據江蘇捲煙業聯合會來函云、捲煙自實行統稅以來、稅額既增、銷路自屬遞減、吾煙業爲尊重國家政令、勉力担負、以冀有益黨國、詎開辦數月、華廠各煙運入內地、無不遵章粘貼印花、(即值百抽五十)外煙反持強抗稅、私運內地、遍處皆是、華煙有統稅担負之重、售價勢必提高、外烟無印花之稅、售價反較低廉、其避重就輕、人同此心、故吸者多樂購外煙、華煙無人過問、營業打擊殆盡、查外煙私運內地、其原因、無非稅局稽查人員、通同舞弊、蘇省南京鎮江二處、爲長江之咽喉、外商利用水道、將私煙堆積於沿江躉船之上、作爲臨時棧房、如銷售各地、每箱祇納水上警察保護費洋十元、及稅局查驗所蓋印費洋二十元、凡水道交通之處、如口岸・瓜洲一帶、莫不施行此法、故外煙銷行內地、日見發達、華煙限於就廠徵稅、反形銳減、敝會欲求推廣國貨、事實上已無能爲力矣、茲搜集各區統稅查訖無花外煙數包、尚希檢閱乃幸等語、聞中國捲煙廠公會方面、已據情將華廠捲煙之不能發展原因、及各區查驗所、違法事實、臚陳江蘇捲煙稅局、從嚴查究、以維華廠營業、

▲改正花粉業分會名稱　市商民協會、昨據花粉業分會呈請改正名稱爲花粉化粧業分會、特擬具意見函請市黨部商人部核示、原函云、茲據商民協會花粉業分會呈稱、花粉本屬化粧品類、今以字面上無化粧兩字、致引起同業之疑問、徵求加入時、反多推諉、深於名稱上加化粧兩字、即爲上海特別市商民協會花粉化粧業分會、請予核奪等情、查花粉本屬化粧品之一、該分會既嫌其範圍狹小、不如逕改爲化粧品業分會、毋庸於化粧之上、再冠以花粉兩字、且名稱務求順適、今若改爲花粉化粧業分會、似覺不甚洽適、爲特擬具意見、函請貴部核示見復、以便轉知爲荷、

▲兩路房客代表之請願　山東福州兩路房客聯合會、代表張厚齋・唐開源・方安甫・周子祥・章長生、等昨赴石路房東懿德公司處、請求從緩翻造房屋、賬房張君接見、允爲轉達主人、於二三日內答覆、

戲院	地址	今天	節目	時間	價目
共舞臺	法租界		新正元旦日夜開演		
大舞台	三馬路	▲夜戲▼	王桂芬 林樹森 李桂春 姚玉蘭 梅雪芳 張桂芬；(頭本)高廷賛 鎮國	[illegible]	月樓一元 特別八角 頭等六角 二等四角 三等二角
天蟾舞臺	二馬路浙江路口	▲日戲▼ 盧花河 天門陣 轅門斬子 南陽關 鳳凰山；夜戲 十一本 華麗 十二本 緣 國 封 相		[illegible]	[illegible]
中央大戲院	六馬路原舞台舊址	今天日夜開映	球大王	[illegible]	[illegible]
卡德大戲院	新閘路卡德路口	今天日夜開映	月老離婚	[illegible]	[illegible]
恩派亞大戲院	法租界霞飛路	今天日夜開映	淘金記	[illegible]	[illegible]
萬國大戲院	西華德路靶子路	今天日夜開映	俠盜羅賓漢	[illegible]	[illegible]
新中央大戲院	北四川路海寧路口	今天日夜開映	重見光明	[illegible]	[illegible]
北京大戲院	北京路貴州路口	今天日夜開映	十誡	[illegible]	[illegible]
虹口大戲院	虹口乍浦路口	今天日夜開映	錯種情根	[illegible]	[illegible]
百星大戲院	老靶子路福生路口	今日日晚開映	民族血（即鳳服）	[illegible]	[illegible]
中華大戲院	法大馬路吉祥街口	今天日夜開映	水上英雄	下午三時 下午七時 下午九時	[illegible]
世界大戲院	閘北西寶興路青雲路口	今天日夜開演	桃李爭春	二點半 六點半	[illegible]
共和影戲院	西門方板橋	今天日夜開映	怕妻趣史	[illegible]	[illegible]
夏令配克大戲院	靜安寺路	今天日夜開演	孤星淚	[illegible]	[illegible]
奧迪安影戲院	北四川路	今天日夜開映	救父遇艷	[illegible]	[illegible]
上海大戲院	北四川路	今天日夜開演	江湖情俠	[illegible]	[illegible]
卡爾登影戲院	靜安寺路派克路	今天日夜開演	郎德山	[illegible]	[illegible]
奧飛姆大戲院	曹家渡五角場	今天日夜開映	道義之交	[illegible]	[illegible]
通俗影戲院	小東門大南門北	日夜開映	俠盜單雨雲	[illegible]	[illegible]

人生如浪花！
女學生憤世自殺
徐洪瀾顧明綱同命

前日下午四時許、寶山城外東北角江邊、有女學生二人、在該處投江自盡、茲將各情分誌於後、

焚書蹈江

前日（七日）爲星期六、寶山縣立師範學校於下午三時、功課即已完畢、有四年級生徐洪瀾顧明綱二人、同往舍監處告假、至寶山城外江邊遊玩、是時同在該處遊玩之同學、三三兩兩、爲數頗多、惟該校雖爲男女同學、然格於習俗、路上相遇、祇作不識、故同在一處遊玩、亦均各不相謀、遙見彼二人席地而坐、時而高聲笑語、一似旁若無人、衆亦不以爲異、繼而衆均他去、祇留彼二人、迨半小時後、衆人走返該處、時潮水已退、見彼二人、殭臥於江旁木椿邊、搆前視之、則不知於何時蹈江自殺、已玉殞香消矣、乃歸報學校當局、遣急足至吳淞家長處報告噩耗、不一時此事已喧傳全城、均爭往出事地點觀看、一般女同學、平日與二人交好者、目睹慘狀、莫不同聲痛哭、聞者酸鼻、後由同學在該處附近、適纔二人撕信之處、檢覓碎紙、則以散失不全、未能悉其內容、祇拾得一較大之碎片、上書「陳圖明寄」四字而已、至二人屍身、後由其家屬畀至附近之水關廟、至昨晨始行棺殮、

死者略歷

死者徐洪瀾、年十八歲、爲前吳淞學務委員徐君覲平之長女公子、顧明綱、爲顧星璇君之女公子、年亦十八歲、二人家居宸邇、且年復相同、而自幼同學、故親愛有如手足、現肄業於同校同級、

早決同命

二人相親相愛、出必相偕、坐必同席、近來在教室中、同學每聞徐女士謂顧女士曰、「你有甚麼決心麼」、同學初亦不爲意、一星期前、某夜夜半、二人忽着衣離床、並喚醒同室之某女士曰、「我們一同到海邊去賞月罷」、某女士未之應、繼而又曰、「我們去了、不回來了」、旋又脫衣入睡、此次陽歷年假開學、徐女士離家到校之時、謂其妹曰「我去了、不回來了、」蓋二人已早抱必死之決心矣、

死因推測

自此事發生後、街談里語、咸賚爲談助、以此事頗爲離奇、遂於其死因、多方加以推測、有言其爲情死者、此言未始無因、然二人豈同時失意情場、同抱決死之念耶、記者對於此事、以爲死志起於徐女士、而顧女士爲贊同之者、觀上述徐女士與顧女士所言之語、即可明矣、徐女士之家庭、頗爲頑固、其父徐覲平君、對於女子剪髮、及各種婦女運動、均極反對、徐女士本爲國民黨黨員之一、腦筋頗新、每有志改革社會、然改革社會、必從家庭做起、今徐女士處於舊家庭之下、當然一無樂趣、後與顧女士談及、竟發贊成、遂致演成此種慘劇、亦未可知、

另一報告

寶山縣立師範學校四年級女生徐洪瀾●顧明綱、於一月七日（星期六）下午二時請假外出、赴親戚家酬酢佛事、至四時許、忽有同學於北門外江邊發現浮屍二人、形似女學生裝束、該校全體教職員聞訊馳往探視、不料竟是徐顧二生、於是一面設法撈起、施行種種急救、一面馳赴同濟大學延醫救治、奈入水過久、已無法挽回、徐顧二生、平素在校性行端淑、沉默寡言、感懷時事、常興抑鬱、所作文字、曾有「現在中國的社會、實在是腐敗不堪、人心是多麼奸惡、道德是早已淪亡、在這種社會中間過活、那能使人不抱着厭世主義、人的生死、原沒有什麼價值、好似海中的浪花、一起一伏、倒不如死了乾淨……」、該二生憤世嫉俗之概、於此可見一斑、

香港路 昨晚火警
保險公司樓上

昨晚七時四十分、公共租界四川路香港路角二百十四號金星保險公司樓上四層樓俄人所分賃作寄宿舍及辦事室之屋內忽然起火、中央救火會聞警、立驅救火車到場施救、至八時二十分灌熄、當火燄時、該舍因所居俄人因火光耀眼、不能覓樓梯所在紛紛從樓窗躍出、但均經救火會用雲梯將其度下、而焚燬房屋約有四五間、

三函開價 三函恐嚇

住居南市賴義碼頭之華商電車公司股東朱季琳、於陽歷上年十二月間迭次接到郵遞恐嚇信函、具名法租界八仙橋王初次、來信索洋一萬元、第二次索二萬元、三次則增爲四萬元、內稱如不交付、定當決裂對待、故由朱姓將匪函送請公安局一區一分所請究、一面報由保衛團第十支隊派令團員晝夜武裝駐往朱宅保護、並由公安局加派探警會同往查無蹤、日來正在訪緝、詎料匪等又於前二日內連發三函、並附子彈四粒、語句甚爲謬謬、察其詞意、似與前發恐嚇信函係屬一人之主意、昨由朱季琳呈請市公安局戴局長嚴行緝究、

被中秘密
借出涉訟

閘北大統路第五百十四號徐森記肉店主徐紹裘、昨扭隣居成衣匠戴壽甫吳伯達二人、至四區公安局控稱、本月十四日下午七時、有成衣匠戴壽甫、來店商借被頭一條、由店夥朱孝二將被給他取去、後母親回家、方知前因時局不靖、吾母曾將布口袋一只、潛藏在該被內、袋中藏有大洋九元、小洋七十六角、單毫三十六角、銀押髮簪一只、孩鐲二付、股單一紙、方單一張、借據二紙、前往向索否認、故此扭案請追云云、同時並准二十一師六十一團副官處來函、證明股單契據、係某副官所寄存之物、請爲併追、梅署長判候查明核辦、

死者徐洪瀾顧明綱 (see above)

西門今晨有槍聲
匪徒登屋逃逸
屋內搜出五色旗 拘獲兩個濫樓人

今晨零四十分左右、有某機關探員自法租界大世界附近、暗隨形跡可疑者之四人、若躍入華界後即四散而去、該探員乃僱隨一人至西門路大新街附近之里內、該探則喝令停步、問其口令、詎該人遽反身出槍向該探開放一槍未中、該探還槍一響、亦未命中、該人即逃入一黑暗之房屋內、探恐勢孤難敵、乃急奔出報告附近崗警、適二區巡官任履平率領長警五六名巡邏經過、乃即協同查詢、忽聞屋頂上有瓦碎聲、乃即高聲喝問、一面派警回所報告、由王省三巡官率領長警五六名趕往、一面並電請六十六團王副官率領兵士二十名、趕往協助、到場時突聞屋上開槍五響、自高而下、軍警乃四散布防、一面由王巡官親率長警擁入槍聲較近之屋內搜查、但見屋內有衣衫襤樓之男子二名、搜出新五色旗一面、新深藍呢中山軍帽軍裝一套、他無所有、開槍者則已無蹤、王巡官詰以軍裝係何人所有、一人答係兒子的、問兒子在何處做事、答在保衛團、問何處保衛團及第幾團、則又支吾、王巡官以其家藏五色旗、不無反動嫌疑、乃即將兩人帶回所中訊問、

頑強綁匪
死後須剖驗 有無炸彈毒

戈登路捕房全體中西探及警備隊等、於本月四號在東有恒路一九八一號捉拿架綁匯山路四百八十七號美永記軋花廠主吳阿珍子阿泉之綁匪、結果擊斃無名匪徒一名、槍傷匪徒全阿二、擒獲匪徒費傳木一名、捕房方面共擲炸彈九枚、開放機關槍手槍約三四百響、各情已兩誌本報、昨晨由臨時法院葛世勳推事蒞驗尸所檢驗無名死匪尸體一過、即升座公位、據西探惠特生投稟當時情形一過、並稱死匪受有槍傷廿八處之多、現捕房要求將死匪剖驗、其曾否受有炸彈毒氣、至肉票吳阿泉及已獲二匪、認明死匪確係匪黨首領云云、葛君核供、論曰、驗明已死無名綁匪、委係被捕開槍擊斃、着工部局醫生將尸體剖驗有無受炸彈毒氣、驗明後交地保棺殮、

雄孵雌
妻子怨死

閘北光復路永盛里一八二號有鹽城人徐金全者、據人傳說徐之生殖器與常人異、俗呼陰陽人、又稱雄孵雌、娶妻徐氏、曾舉一男、已經夭折、徐因自己不能交合、而倩人庖代求種、俾得子息、故曾於上年將妻騙至客棧內送與友人享受、事後該氏控於前地檢廳、徐金全曾受拘押處分、惟該氏以丈夫既爲廢人、則有名無實、情同守寡、難免怨望、徐則因自己之不能工作、反疑氏有外遇、所以時常口角、茲該氏怨憤交加、于前日下午在房中自縊而死、及經家人得悉、已返魂無術、事爲四區警所查悉、以案關人命、昨日令佈廿七保十圖地保沈小冬據情投報地方法院請驗、午後奉楊檢察官蒞場驗明、判令尸屬收殮、候查明實在情形以憑核奪、至其事實是否如上述、則須經法院查訊後方能明瞭、

嚇詐不遂 開槍恫嚇
幸未傷人

滬西曹家渡北曹家宅曹士良家、於陰歷八月二十五日上午十時及二十七日上午六時、先後接得恐嚇信兩封、索借洋一萬元、否則以手槍對付云云、曹置之不理、當即報告六區李區長、派武裝警保護、不期昨日午後四時十五分、適曹士良以小狗外出、兩女謀之不進、乃親自出外呼狗、甫欲推門進宅、乃背後突然槍響、彈從頭上飛過、洞穿籬門之圍竹、擊於牆上、彈未穿出、李區長據報立率長警帶步槍匣子砲等分頭兜拿、但時已逾十分鐘之久、凶徒已無蹤跡、遂閱洞穿竹門上之口徑、乃係四寸手槍彈所射擊者、據曹士良稱、暴客年齡約廿餘歲、身穿藍短衫褲、腰纏白布、頭戴白灰色之舊毛絨兜、面部皆爲帽所掩、祇露雙目、蓋欲不易爲人認識也、開槍後向白利南路飛逃等情、李區長復飭警探嚴緝、務獲該暴客到案解究、以維治安、

逃，總是逃不了
匪徒當場擊斃 俄人受傷亦死

昨午十二時許、虹口捕房之七百二十八號華捕、奉命派駐外白渡橋搜查由北往南之車輛行人、忽有形色倉惶之男子自百老滙路忽忽而來、擬過該橋、七百二十八號華捕以其可疑、施以檢查、該人返身即向東沿黃浦路而逃、兩捕即飛步逐之、口吹警笛、逃者即於警笛聲中突出手槍、向身後開放一響拒捕、七百二十八號捕、乃亦開槍一響射擊逃者、但雙方均未命中、逃者至南潯路、即折向北沿南潯路而逃、當其越過百老滙路時、追逐之捕、亦已轉入南潯路、沿途狂鳴警笛、百老滙路上巡差及站崗一千八百八十二一千二百二十一號二百七十三號各華捕、咸聞警笛聲而圍集、但當各捕與七百二十八號七百十六號兩捕集合時、開槍之人、已誤過百老滙路而入南潯路百老滙路之北段、一時警笛聲大起、路人商店均不知其故、紛紛收市及走避、而西華德路上之巡差及崗捕一千八百八十三號華捕三十四號四十九號兩日捕二百八十六號俄捕五百七十四號印捕咸已聞警笛聲而趕入南潯路、而百老滙路與西華德路相隔匪遙、故西華德路上各捕、方趕入南潯路、而霎那間、無辜被槍傷案、即因之發生、

有住居百老滙路四十七號向爲麵包師之俄人米號倪路葉夫、在南潯路一百二十九號之新泰煙雜貨店門首、該店爲單幢房屋、自用一半、其靠南之半間、即出租作老虎灶、該俄人日常所吸之紙煙、即購自該店、當逃匪離該店約五碼之地、該俄人方探手取錢備購紙煙、聞警笛聲起於南首、頗爲愕然、繼知逃匪迎面而來、乃即趨入老虎灶、取剛煤之鐵剷、潛伏於旁、覩匪來近、即突飛鐵剷擊匪頭部、匪猝不及備、當被擊中頭部倒地、俄人大喜、即躍出老虎灶、向倒地之匪徒撲捕、被匪開槍一響、彈中腹部、受傷倒地、而斯時西華德路方面趕來之華印日俄各捕咸已趕至俄人倒地處、該匪見俄人已中槍而倒、方冀脫逃、而五百七十四號印捕已在五碼外開槍、二百八十六號俄捕亦出槍轟擊、該匪乃復受傷倒地、立時斃命、乃由各捕用汽車將受傷俄人救送公濟醫院、將死匪車送驗屍所、

受傷之俄人自經捕送入公濟醫院後、以傷勢不能挽救、延至十二時五十分氣絕斃於院中、由院通知虹口捕房、派捕往將屍體舁送斐倫路驗屍所、待今日報驗、而各捕既將匪格斃後、例於車送驗屍所前、先車入捕房、以待偵緝副捕頭及探目檢查、死者灰布罩袍內穿泰西緞棉袍、及泰西緞棉襖褲、頭戴瓜皮小帽、度其年約三十餘、其籍貫由觀其身軀面部、斷爲北方人、身中槍彈凡三、計頭胸腹均係致命所在、所挾之手槍、尚有子彈五枚、身畔搜出鈔票洋一百五十三元、角五枚、當角一枚、銅元十一枚、手表一只、據捕房推測、此項鈔票、或即該匪於未死前所劫得者、

男女十九盜
六名無關開釋

昨報紀載公共租界稽查處在山西路維新旅館破獲男女盜匪十九名一事、茲悉內有六名查無關係摘釋、其餘盜匪寶山人汪四仁、本地人王錫生、甬人沈長林、邱鐵民、張載陽、戴錫坤、紀如仁、清江人張德有、通州人沈龍泉、江北人陳良民、金如、張阿大、常熟婦人汪應氏等十三名口、昨晨解送臨時法院、本李晉孚推事偕觀渡之荷蘭副領事蒞庭研訊、據中西探長投訴前情、並稱調查得第一被告汪四仁、第三被告王錫生、第四被告沈長林、對於去年十二月卅號大西路四十三號秦海江家盜劫開槍拒捕擊斃探目坎勃爾一案、係汪等糾黨所爲、在捕房已經承認、茲將供單呈案、所有各盜前在該旅館聚集、欲於是晚圖劫西藏路一品香旅館一號房間內之富商麕客、此係沈龍泉探悉起意云云、詰之汪四仁王錫生沈長林供認大西路秦海江搶案係在外望風、並不入內、均係在逃之某等所爲、對於圖劫一品香寓客事則否認、質之沈龍泉供亦否認、通報圖劫等詞、李君核供、諭各被告分別還押、候展期查明再訊、

受累受傷
鴇婦之苦

長三妓院鴇婦蘇州老四、即周徐氏、今年四十二歲、丈夫早亡、現姘識同鄉人周阿坤、同居在三馬路民德弄口第一家生意上、阿坤衣食開銷、均由老四担負、而阿坤生性粗暴、時起口角、周徐氏不能忍、乃於本年與之脫離、並津貼阿坤二百元、了結此事、詎後阿坤屢來老四家滋擾不去、突於前晨二時許、阿坤邀同流氓三四人、蜂入老四家、與伊交涉、一言不合、雙方遂起口角、阿坤取到菜刀一柄、向老四頭上猛砍、血流倒地、移時、凶手逃逸、妓院中相幫、始將老四扶起、報告老閘巡捕房、派第一千五百七十號華捕、送入仁濟醫院看治、經西醫檢治、查得老四額部、中有兩刀、幾傷腦炎、勢甚危險、敷藥包紮畢、入重病房暫臥、巡捕房派探調查一切、

入獄後一封信
認明無嚇詐嫌疑
伍進才被控案撤銷

廣東路廣濟藥房主粵人梁楠葆、於上年十二月八號行經蓬路突被綁票匪擄架未遂開槍擊傷身死、報經臨時法院驗訊、嗣梁之子梁贊論又接得恐嚇信、勒索巨款、惟究閱筆跡、形似其親戚伍學達之子伍進才所書、故將伍父子控由滙司捕房、由華探長陸連奎探目范國孚與五十七號西探目往將兩伍拘解法院訊押在案、昨晨由院提訊、即據陸探長與西探目相繼投案訴稱、本案被告係原告之親戚、現調查之下、並無證據、繼據原告梁贊論供稱、被告父子因無事可做、暫寓我店、惟前接到之恐嚇信筆跡與第一被告進才之筆法相同、故起疑竇控訴、但自兩被告羈押後、又接得同樣筆跡之恐嚇信、始知錯誤、並非兩被告所爲、請求撤回告訴、詰之兩被告同延馮仲拔律師辯稱、當事人與原告係屬親戚、決不能做此無情之事、然無辜受及刑事羈押、名譽攸關、損失頗大、請察、經完讞推事核供、宣諭本案據原告聲稱以前曾接一匿名信、核其字跡、經捕房認定係與被告之子伍進才字跡相似、故請捕房起訴、現被告在押後又復接一匿名信、其字跡仍與前信相同、故認定被告無犯罪嫌疑、請准將本案呈訴撤銷等情、應予照准、

潘洪源綁案
張鳳祥無罪

勞勃生路潘森泰米店主潘句仁之姪潘洪源、被綁脫險一案、嗣由南通縣公安局緝獲是案嫌疑犯張鳳祥一名、通知公共租界滙山捕房由包探孫少卿與西探長潘林士往緝拘提回、解由臨時法院訊供否認在案、昨晨由院繼續提訊、即據中西探投訴案情、又稱查得本案被告並無證據、質之被告張鳳祥延律師代爲辯護、請求宣告無罪、經完讞推事核供、諭令被告張鳳祥無罪、

亂闖閱報
拘解法院訊辦

前日有趙培之者、闖入胡家橋臨平路保衛團、當經團員向詢何幹、據稱到此閱報、團中以彼無一相識、突如其來、殊堪詫異、際此戒嚴期間、恐係奸宄、又問其住居何處、則云住在狄思威路寶安里、遂即派人前往查得該屋又住有一狄姓者、與趙認識、到團證明、詢非歹人、但該團以看報之處甚多、保衛團非公共場所、故認爲大有嫌疑、於是將趙狄兩人一併解送五區二所、昨日轉送地方法院訊辦、

虧欠四萬餘元
閉店逃滬被控

常熟人張秉卿、在該邑開設張萬潤麥行、因陸續拖欠本埠江西路五十八號茂新福新申新總公司借款四萬數千餘元、無法清償、於去春將行倒閉、來滬匿居於靜安寺路與和里一千九百十一號、前日被該公司經理王禹忠在閘北撞見、扭送四區請爲暫押、候其具狀地方法院起訴、再行提訊、梅區長准之、

私藏軍火
緝獲兩人

楊樹浦捕房華探目沈崇禮、昨日偵悉西藏路三百七十六號有人私藏軍火、遂協同西探馬挨、密往拘獲揚州人翟如意子常熟人顧炳生兩名、抄出手槍一支、子彈十四粒、帶入捕房、捕頭諭飭押候解送臨時法院訊辦、

前任師長
陳樂山家盜案破獲
拘獲八盜吊出原贓

前任陸軍第四師師長陳樂山、寓居法新租界辣斐德路第五百五十九號、於日前白晝被盜匪十餘人各執手槍盒子砲等入內行劫去首飾衣服等物、共值洋八千餘元攜贓逃逸、當由事主開具失單、報告法捕房請緝贓盜在案、現爲法捕房特別機關偵探偵悉是案盜黨、匿居公共租界老閘及提籃橋等處、爰於昨晨投報各該管捕房協同探捕等按址前往拘獲盜匪陳榮壽吳仲樹張起柱于秀山張耀南劉庭章賈秀峰胡榮光等八名、並抄出實彈手槍四枝、吊出原贓、帶回法捕房、經捕頭詰訊一過、諭令管押、聽候錄供解送公堂訊辦、

偽造兌換券
緝獲主使人

浙江仙居龍游二縣、近來發現一種偽兌換券、其形式如五角之鈔票無異、查無兌換機關、呈請縣政府立案、而其票面刊有上海十六舖吳慶昌印刷所承印字樣、經浙江省政府令飭上海縣政府就近澈究等情、江縣長奉令後、當即轉飭上海縣公安局嚴行澈究、徐局長當即派員前往該印所查詢、據吳慶昌主任陳某聲稱、此項兌換券係由方孔修來所訂印、共印三萬張、致如何使用、非伊所知等語、閩該吊昨已派警將訂印之方孔修、昨日已由公安局扣獲收押、以便澈究、

各處盜警

▲中華路　中華路敦厚里一四一號居戶張源潤寧波人、於昨（九日）晨九時二十分、突來盜匪七名、闖入內室、各出手槍、嚇禁聲張、被劫現洋鈔票一百九十元、角子數十角、各盜得贓後、即出門而逸、事後由事主開明失單、投特別市公安局一區二分所請爲查緝、

▲元芳路　匪徒甬人戴阿桂、昨日下午糾黨在元芳路攔劫行人李厚福衣袋內之表一只、攜贓飛奔圖逃、爲包探徐董卿查見、將戴追獲、連贓帶入捕房、押候解究、

▲石皮弄　西門內石皮弄德蘭室坊三十二號穆姓家、昨晨八時餘、突來盜匪九人、敲門入內、各執手槍、肆行搜劫、計被劫去現洋十餘元、金戒四只、金鈕五粒、銀盾一只、金手表一只、以及值洋數百元之綢皮衣服十餘件、一併攜贓而逸、即經事主投報二區一分所請緝、

▲長安路　閘北長安路二百二十二號燒餅店樓上、前晚四點餘鐘、突來盜匪七八人、四盜登樓、餘盜在下把風、登樓之盜、各出手槍嚇禁聲張、肆行搜劫、計被劫去金戒四只、金鈕二粒、金挖耳一支、金釵四只、及綢皮衣服十餘件、一併攜贓而逸、後經事主開單投報四區二分所請緝、

▲東西華德路　昨日上午九時五十分、有盜匪三名、侵入虹口東西華德路二千六百九十一號半、二盜執有手槍、劫去現洋首飾七十七元、

▲老克路　昨日上午十時四十五分、有盜匪四名、在老克路裕德里內攔劫一行人、一盜執有手槍、劫去衣飾銀洋三百七十二元、

▲北京路　昨晚九時四十五分、有盜匪二名、在北京路顧家弄口攔劫一律師、劫去金戒一只、手表一只、大衣一件、皮夾一只、內有小洋二角共計值洋一百三十七元、

形形色色
砰然一聲

昨日下午六時十五分、閘北寶山路口突聞砰然一聲、附近居民咸感驚惶、厥後始悉係該處站崗之二十一師六十一團某兵士一時失檢、誤觸槍機、所幸槍口向上、未有傷人、

搜出百彈

公安局保安第六隊長警趙永嘉伏廣鳴苗龐黃、昨日上午十一時、在北車站檢查旅客、見一人形色倉皇、當在其身上搜獲勃郎林子彈一百粒、拘送五區公安局、陳區長訊據其人供稱名高齊根、常州人、年三十歲、所有子彈係友人王繼高託民帶往常州北鄉龍虎宕保衛團交付、奉判連同子彈一併解送閘北司法科轉送公安局核辦、

咽喉中之弱點

啤士
PEPS

啤士藥片排除毒菌及止痛消炎功效卓著

啤士藥片爲療治咽喉燥熱喉結發炎頭暈氣喘瘰癧及各種咳嗽等之最穩安捷速之靈藥老少服之均有效驗

君之咽喉如覺發熱疼痛食物艱難此係患乾燥咳嗽所致即服啤士藥片可以免此慘苦痛楚
此靈驗藥性由食管達於各部筋絡使微生蟲斷絕生長痰膜減除胸中暢快各種病源從此消滅
凡在污濁及嚴寒之空氣中呼吸於喉管及肺部易受傷害如服啤士藥片極有滋補之功洵爲有益之品也

請即服此馳名之順氣補

啤士藥片現用玻琍瓶固裝置出售遠東
及中國總經理處上海四川路德康洋行

◉機關雜訊

▲公安局接收邑廟警局　市公安局戴局長、昨派委員張茂菴會同一區二分所所長會議、先於上午十時至北區救火會接收邑廟豫園警權、先由豫園委員會葉惠鈞等會飭該處招待、將豫園原有僱用巡丁名冊點交舉、張會兩委員即回一區二分所派巡官周志剛點驗巡丁、以後該園警權歸一區二分所第二派出所預定警額三十六名、伙夫二名、

◉勞資問題

南貨業爭執在失業　南貨業罷工一事、前日(八日)談判停頓後、由市黨部召集勞資雙方調解、於昨日下午二時續開談判、到勞方代表吳寶元袁德樂庭康等五人、資方到豐芳來吳鑑人陳子祥等八人、將市黨部所修改的草案提出討論、其間稍有爭執、除第二條外、已由資方承認、第二條安插失業工人一案、資方聲言不能負責、須俟今日(十日)召集商民協會解決答覆、

教育記載

本埠

◉市教育局督學視察各校　市教育局各督學、前因局內事務冗繁、無暇赴各校視察、茲教育局自局長接事後、教育行政與學校教育、均須切實整頓、現開該局吳研因楊宙康兩督學、根據市政府頒布條例、組織督學處、將從前所處理之事務、如私立學校立案、下期各校之計劃審查等、均交付第二科辦理自今日起、即赴各校視察、惟一仍兼教育設計委員會常務委員、一暫兼秘書及半月刊委員會主席委員、恐不能遍視各校、請楊聘漁君兼任督學、

◉市教育局之職員錄　上海特別市教育局、自新局長韋慤繼任君視事後、對於局中原有職員、並未更動、惟於職務方面、重加分配、秘書沈璪(原未來之先由吳研因兼)第一科科長孫璐、第二科科長局長自兼、第三科科長季惕凡、督學吳研因、楊宙康・第一科科員、楊聘漁・兼督學、徐振鑒・張翰濤・第二科科員、王德昌・陳祖平・朱森・施頌椒、第三科科員、張祖培・翁之達・劉光地、設計委員會幹事劉國楨、收發張命頤、庶務兼半月刊事務員楊惠恩、半月刊編輯張介僧、辦事員陳少培・陳士芳・高道生・全克讓・書記周祥・王克永・單彥芳・

◉縣屬教聯會請願加薪

▲二次會員大會　教育社云、上海縣屬小學教職員總聯合會、於前日(八日)下午一時假方斜路慈善團第三義務學校開第二次會員大會、出席各市鄉會員五十餘人、推馬莊甫主席、報告開會宗旨、並宣讀上次代表大會議決案後、討論修改會章、經詳細修改後(全體通過、(簡章附後)次討論加薪問題、經衆詳加討論、議決推派代表面向縣教育局長請願、到局時適局長外出、遂由縣督學施養勇君延見、代表等乃將來意申述、(一)請示教局方面加薪標準、(二)懇求局長自十七年一月起實行、施督學謂本局對於各教職員生活、極爲注意、故加薪事亦十分努力進行、自經數次會議後、結果大概照第四中大所頒發之標準爲根據、初級校長一至三級最低爲二十四元、最高爲三十七元、教員一至三級最低爲二十二元、最高爲二十八元、代表謂大會議決之標準、校長最低數爲三十五元、教員最低數爲三十元、請督學轉達局長、予以圓滿答復、俾教職員得安心服務、施君當即允爲轉達局長、于最短期內答復、各代表即興辭、又該會本於是日開執行委員會、當以時間匆迫、改期舉行、

▲簡章　第一條、本會由上海縣屬小學教職員組織之、定名上海縣屬小學教職員總聯合會、第二條、本會以聯絡情誼、革新小學教育改進教職員生活爲宗旨、第三條、凡在上海縣屬小學爲教職員者、皆爲本會會員、第四條、本會會員應盡照章納費之義務、第五條、本會會員應得本會保障之權利、第六條、本會設執行委員十七人、由全體會員投票互選、任期一年、每半年改選一次、第一次改選八人、第二次改選九人、第七條、本會由執行委員會互選常務七人、候補三人、任期半年、第八條、執行委員會設組織・秘書・會計・調查・交際各股、由常務委員會推選之、第九條、執行委員會、辦事細則另訂之、第十條、本會會期分下列二種、(一)會員大會、每學期開學後、舉行會員大會一次、各會員務須出席、如遇必要時、由執行委員或二市鄉以上之提議、召集臨時大會(二)執行委員會、每月第一星期開會一次、遇必要時、由常務委員或執行委員五人以上之提議、得召集臨時會議、第十一條、本會費用、以左列各款充之(一)會費(二)特別捐(三)其他、第十二條、每會員每學期須繳會費銀二角、第十三條、本會經費、如遇缺乏時、得由執行委員募集特別捐、第十四條、本會出納各項數目、於全體大會特刊冊報告、第十五條、(在接洽中)第十六條、本簡章如有未盡事宜、得於會員大會時提議修改之、

◉縣教育局局務會議記　上海縣教育局於昨日上午九時、行總理紀念周後開第廿七次局務會議、由黃局長主席、茲將議決各案錄下、(一)規定寒假期限、察照地方情形、依據國民政府教育行政委員會、所規定延長一星期、自一月十六日起、至二月五日止、延長日期應俟暑假期限補足之、(二)教員登記辦法、議決、由本局教職員資格審查委員會辦理之、(三)小學校長聘任問題、議決、業經本局審查合格者發給聘書、(四)組織本局臨時建築委員會、議決、翻建城隍廟內之裏園及穿心房屋、既經經費委員會議決、自應剋日規劃進行、茲爲鄭重建築工程起見、組織臨時建築委員會、除局長爲當然委員外、推定姚子讓・周孝庵・朱春生・陳耀祖・陳步今・朱壽人・諸君爲委員、(五)塘灣鄉董、而淵借撥建築第六校經費案、議決、仍照前案辦理、

◉國語運動消息　全國國語運動二週紀念會開幕後、各項國語運動陸續舉行、現將各項消息、分記於下、

▲國語圖書大廉價　前該會函請全國各大書坊舉行國語圖書大廉價一個月、現商務印書館、中華書局等各大書坊、已定於二月一日起、上海總發行所、國內外分館分局、同時舉行國語圖書大廉價一個月、

▲國語讀物展覽會　該會決定於二月中借天后宮縣立第三學校、開國語讀物展覽會、展覽項目、除國語教科用書、參考用書、國語圖表教具外、凡國語記述的一切讀物、不論新舊一律陳列、以便比較研究、該會研究部歷年研究的各種圖表、也公開陳列、

▲各地消息　蕪湖分會於一月一日開全國國語運動一週紀念會、並舉行會員同樂會、駐閩幹事王理臣報告、在厦門召集同志組織分會、舉行國語運動會、又駐寧幹事彭林仙報告、籌備首都國語運動會、已有一月左右、各項辦法、大致決定、又南京市教育局開辦的大鼓書訓練班及南京市工人教育委員會辦的工友夜校六校、均添加國語一科、國語教師均由當分校教師生擔任、又寧分校決於寒假後、開辦暑期科、專收本地小學及中校教師

◉第一交大學生減費運動　第一交通大學學生、以明年開學在即、昨有第二次減收學費運動、實行能否、學校當局已轉呈交通部核示、

◉學校消息彙誌

▲青年會職校明晚休業　青年會職業學校本學期共有學員二百九十餘人、日前舉行寒假考試、成績極佳、該校現定十一號晚七時舉行年假休業禮、除發給初高兩級修業證書外、有名人演說及游藝等、是日午後並有該校攝影班成績展覽會、任人參觀、

▲東南將開懇親會　法租界茄勒路東南學校將於本月二十三日舉行懇親會、節目如下、總理紀念歌・國文誦讀・英文劇・旗語算術・晏予使楚・覺悟・英文演講・魔・對術客揮毫・因爲你・黎花舞・歌曲雙簧・三蝴蝶・又聞該校除邀請學生家長外、並歡迎各界參觀、

◉晨光藝術會徵集作品　晨光藝術會、於每年一月一日、向所有會員聚餐會之舉行、今年一月一日、因該會職員一時事忙、未及籌備、故未舉行、現聞該會已定於陰歷明年一月七日補行、屆時將另發通告給各會員、又該會爲增進各會員研究與味起見、特徵求各會員最近之佳作、懸之會所中、以資觀摩、現正在徵集中、

[illegible]會執監會　該會昨行第三次執監聯席會議、由主席任介庭報告前日談判經過、當議決由組織科宣傳科、整頓組織、加緊宣傳、預備罷工、

廣帮雜貨業之糾紛　上海廣帮雜貨業職工會第一分會、自向該商民協會提出要求條件後、迄已數月、由市黨部、於上月卅日召集雙方代表調解、規定條件十六條、訂定昨日上午十時在市黨部雙方簽字、該業商民協會代表不到、致無結果

油漆業之糾紛解決　油漆業內作工會第一分會、自去歲九月、向資方提出要求、改良待遇、經過枝節甚多、迄於昨日始在工統會解決、

勞資調節會之處理　(一)滬甬輪船旅棧招待工會第二分會所提出之改良待遇條件、經工統會抄送調節會後、該會以此案無卷可查、已復請轉飭工會剋日將員來會、以備諮詢、(二)租界區區聯工會催詢調節米業職工會第二分會所提條件情形、該會復以在第一第二兩分會本身組織問題未解決[illegible]、(三)[illegible]彩色石印機器工會第一分會爲章福記機器開車時未用舊工友、請求調節會調節、經該會派員調查去後、知該書局共有機車四部、每車工友四人、於舊歷七月十四日因生意清淡、由工統會派員調解津貼工友、每車共計遣散費洋三十元、至十一月十七日由臨時有定貨一批、開車一部、仍用舊工友四人、俟定貨做齊、即於十二月初七日停止、據此顯見係工會方面出於誤會、已將此意轉知、並爲解釋、

◉黨部工作

▲上海縣黨部執監就職　上海縣黨部臨時執監委員於昨日下午二時假座縣政府大禮堂行就職典禮、到縣長江家楣、特別市黨部王澄如、國民黨爪哇支部特派代表劉心樑、暨各公團、各機關代表二百餘人、行禮如儀、市公安局軍樂隊奏樂、執監委員宣誓就職「余等誓以至誠恪守總理遺訓、服從黨的命令、信仰三民主義、努力國民革命、抱犧牲的精神爲黨國而服務、矢忠本職、始終不懈、如背斯言、願受本黨最嚴厲之處罰、謹誓」誓畢、有江縣長等相繼演說、詞多警闢、旋由執監委員陳白代表答辭而散、

◉日國粹會在滬設支部　日本國粹會總會、因發揚該會精神起見、決在滬設立支部、特派參事和田順藏氏於日前來滬、專奔走設立支部事宜、刻請廣井柳吉氏等贊助、已有眉目、即將組織成立、

請聽王夫人之經驗談(其五)

我家之電灶不但清潔無烟○而且烹法和平○使食物中之天然營養料○毫不散失○於衛生方面之利益○決非一言所能盡也○

工部局電氣處

樣子間南京路念六號　辦公處福州路十七號　電話中央六六三零一

體育

◉麥令斯敗於臘克司

▲二十七與三十九之比　麥令司勝斯與臘克司、昨晚七時作籃球聯會甲組賽於籃球房、一般觀衆、因感於臘克司大敗青光後、頗加忽視、不料昨晚該隊與麥令斯交鋒、竟能戰勝麥隊、出人意料、先是麥隊頗有輕敵之意、在四分鐘內、臘隊有蕭傑生已建二次紀錄時、麥隊尚無與相追隨、至七分鐘後、始各得相同之紀錄(四分)、入後漸加注意、在上半時結束爲十九與十四之比、麥隊超出臘隊四分、下半時開始後、麥隊仍占上風、與臘隊之奮勇、並不因先敗而稍怯、緊緊追隨、在十五分鐘時成一平局、爲二十四與二十四之比、從此臘隊一帆風順、此時之蕭傑生內外奔走、厥功最大、此君投籃多準、奔跑又快、遂轉敗爲勝、茲將雙方成績紀錄列下、

▲臘克司

姓名	職位	擲中	罰中	被罰	得分
蕭傑生	右鋒	十二	三	○	二十七分
培附	左鋒	三	○	○	六分
雷耐司	中鋒	三	○	○	六分
居傑生	左衛	○	○	三	○
郝其生	左衛	○	○	○	○
祁修	左衛	○	○	三	○
祁洛凱	左衛	○	○	○	○
	總計	十八	三	六	三十九分

▲麥令斯

姓名	職位	擲中	罰中	被罰	得分
鄧聶司	右鋒	六	一	二	十三分
福勒	左鋒	五	二	二	十二分
貝郎	中鋒	○	○	○	○
富拉梯司	右衛	○	○	一	○
康奈脫	左衛	一	○	一	二
賴生	左衛	○	○	○	○
	總計	十二	三	六	二十七

◉青星籃球戰勝上中

▲五十與十四之比　昨晚六時、青星與上中、作乙組籃球賽於籃球房、青星隊員、頗能合作、傳遞亦見功夫、上中稍欠訓練、動作亦遲慢呆鈍、上半時結果爲十八與十九之比、下半時結局爲五十與十四之比、裁判自餞一勤君、

◉中國網球隊加入台維司杯

▲明夏在法國舉行　中國網球、自今夏遠東運動會奪得錦標後、林寶華與邱飛海之聲名、遠震海外、從此中國之網球界、亦稍稍爲世人所注意、然世界有歷史價值之台維司杯網球比賽、中國雖曾兩度加入、然終未能稍露頭角、明年之台維司杯、業由法國開始籌備、邀請我國加入、體育協進會爲國際參計、業已商定大計、電致法京報名加入矣、

◉本週足球聯會乙組比賽程序

與賽隊	日期	地點
悅羣—青年	十五日上午九點半	足球場
同學—競進	十五日下午一點一刻	田徑場
寶塔—培德	十五日下午三點	田徑場
羣進—友誼	十五日下午一點一刻	棒球場
徐匯—嶺南	十五日下午三時	棒球場
昌華—精華	十五日上午九點半	棒球場

◉西人足球會本周比賽程序

▲樂華與工程

▲樂羣與諸山登

西人足球聯會程序、業由該會通知各隊於本星期六下午(十四日)我國樂華與樂羣均應輪到比賽、對手一爲工程隊、一爲諸山登、地點前者大約在中華足球場、後者在虹口公園、

◉交大赴日足球隊今日起程　交通部第一交通大學足球隊、日前在新新大酒樓歡讌日本關西足球隊時、曾於席間表示擬赴日作友誼的比賽、關西隊非常歡迎、該隊遂着手籌備、聞人數約二十名、均該隊優秀分子、費用約三千元、此項經費、除由在日方面熱心者捐得半數外、不敷之數、則由該校當局於樽節經費項下撥一部分以補足之、此外尚有南洋同學會會員私人捐款約三百元、該校校長及各主任捐款約百數十元、該隊已定今日出發、

◉韓人足球團在滬比賽訊　韓國京城足球團已於日前抵滬、現決與樂華俱樂部、暨全滬全英等各足球團比賽、俟再休息數日、即將定期舉行、並聞該團上年迭在東京、大連等地比賽成績俱佳、

上海中孚銀行　銀行公會會員銀行

廣告　本行開辦已歷十載專營商業銀行一切業務如下　國內外滙兌及押滙　各種定期活期及儲蓄存欵　押欵及放欵　各種信托業務並備有堅固保管箱庫任人租用異常穩妥　地址上海仁記路廿七號　電話六四六八　六四六九　六四七〇

灤州礦務有限公司第十五屆分派股利半數廣告

啟者本公司與開平聯合營業第十五屆股利現訂於十二月二十八日起在天津法界本公司先行發給半數並分送帳略凡有股諸君屆期憑息單存摺照發謹啟

永安公司大減價　祇有二天

商場行市

◉匯市趨穩拆息趨緊

▲洋釐 昨市稍見趨穩、早市七錢二分一釐半、午市回爲七錢二分一釐五、較前天加大五毫、緣杭州造幣廠已無來源、惟買氣仍淡、故殊難起色、銀行方面五市十萬之譜、鈔票中開票劃諸數百萬左右、僑當廠到申二十餘萬、小錢行做開當角早六錢三分一釐五、午六錢三分一釐八七五、比上日增六二五、因夏歷年關將屆、買戶較多之故、雙毫早市六錢二錢五、午市六錢二分四厘七五、較前天略減五毫、成交十餘萬角、銅元復短三千、計三百五十四千、衣牌遂降二十文、計早市五百五十四文、午市未更、角坯二百二十一文、小二文、貼水仍計三十四文云、

▲銀拆 昨各銀行收解平常、華商各莊亦無出入、銀根因夏年關將屆、多銀之家咸抱穩健主義、拆息似稍趨緊、計早午市同開一錢二、較三日加二分、銀行掛牌五分、大條銀由中行裝往南京造廠一百餘條、而杭省已無運去、因洋厘步跌故耳、

◉外滙掛價除法國外不更

昨本埠外滙掛牌價、除法郎長五元、計一千六百十五元外、餘均勿更、又瑞士加一元、計三百卄九元、意滙仍爲一千二百利耳、銀行內盤較上週六均趨挺秀、如英金銀行售出近期而買進遠期、其價相差甚殊、約計半辦士至五六二五、掉期美金交易稀少、市況平穩、東滙華商金業中爭先扒進、銀行若正金台灣三井等售出五百萬元之多、價比諸上日(星期日)暗盤似稍回鬆、迨後市復堅、総近期則廉、現貨較三月期竟相去一分之譜、各滙較上週末(七日)計英金縮〇六二五、美金縮一二五、日滙加四三七五、

▲英 掛牌未更、計爲二先令七辦士二五、內盤晨初三月份賣價二先令七辦士一八七五、買價二先令七辦士二五、又現期由和豐售與興業一萬鎊、價二先令七辦士一八一二五、以後三月份華比售出一萬鎊、價二先令七辦士二五、買價七辦士三一二五、午收賣價二先令七辦士一八七五、買價二先令七辦士二五、下午市況尙平、六月份安達售與正金一萬鎊、二先令七辦士一八七五、三點三刻正金又買一萬鎊、價同上、又售出現期十二月份鎊價二先令七辦士一八七五、買價二先令七辦士二五、三月份收市、仍爲二先令七辦士一八七五、買價二先令七辦士二五、昨市約有二十餘萬鎊交易、市況平穩、

▲美滙 掛牌勿動、計六十三元半、內盤平定、三月份賣價六十三元三七五、買價六十三元半、以後賣價改爲六十三元五、買價六十三元六二五、午收賣價爲六十三元三七五、買價六十三元半、下午市況頗平、未有變化、賣價仍爲六十三元三七五、買價六十三元半、交易寥寥、

▲東滙 掛牌勿動、計爲七十二兩八七五、銀行內盤晨初以後見穩、後互有一八七五至二五上落、午刻趨堅、午後平穩、華商大致扒進居多、俟後市因標金套頭不洽、故少成交、三月份最大價七四半、最小價七四一八七五、相差三一二五、晨初三月份賣價七四二五、曾由正金三井華比滙業等售出三四十萬元、買價七四一二五、嗣後華比又出十萬元、七四一八七五、九點半後正金出二三十萬元、價七四二五、後市價見緊、改爲七四三七五、買價七四三七五、時正金三井出、四四三七五、三一強元、十點一刻正金住友三井出三四十萬元、價七四二五、似稍回低、十一點零復見穩健、住友台灣出至十萬元、價七四三七五至七四四三七五、未幾麥加利忽出二三十萬元、價七四三一二五、午時正金又出二十萬元、價七四四三七五、收市賣價七四四三七五、下午市況平穩、交易稀少、華商態度觀望、賣價仍爲七四四三七五、買價七四四三七五、時改七四四三七五、收市復爲七四半、二月份交易居多、約成就五百萬元光景云、

◉內滙尙稱平和

昨星期一華商銀行公會報告、各省滙兌尙稱平和、惟京津兩埠、洋滙水繼續下游、而交易則無大票、又廣州滙市忽已提增、其餘概無變遷、計北京公砝一千〇五十六兩五錢、已減三兩、洋滙一千〇十六元、減二元、天津行化一千〇六十四兩五錢、降三兩、洋滙一千〇十五元、小去二元、廣州毫洋已漲一分半、計六錢三分、又中國銀行接天津銀滙電訊亦減六二五、計一千〇六十六兩八七五、

◉英美銀價無報告

昨星期一、英美銀價及滙兌等均無電告、惟當日路透電於十一點三刻到、日美價照先六角八一二五、日英加〇三一二五、計一先令十一辦士六八七五、又神戶市電通社電十點十分到、日美售出價仍爲四元六角八一二五、進價加〇六二五、計一先令十一辦士〇六二五、日英出價加〇三一二五、計一先令十一辦士〇九三七五、又三月份日美出價未更、四元六角八七五、日英加〇三一二五、計一先令十一辦士〇九三七五、進價無市、下午二點廿分日美加〇六二五、計四元六角九三七五、日英出價仍爲一先令十一辦士〇九三七五、入價加〇三一二五、計四七〇六二五、三月份日美出價六一二五、計十一辦士一五六二五、日英大〇三一二五、計十一辦士一五六二五云、

◉金市似稍見軟

昨英美銀價及滙兌等因逢週初、例無電訊、標金市況似稍見軟、自早間跌去一兩〇、市滙揭後回高一兩餘錢、後復趨跌、午收轉堅、殆因外滙內部易挺、午後初平、繼降一兩、復加數錢、收盤比較上日回落五錢、各號出過頗有售出、華商爭先扒進、人氣穩健、今將前後市經過狀況紀後、二月份開盤三百六十三兩二錢、已跌四錢、毛盤續跌一兩〇、乃日金比上日暗盤似低、三井華比等賣出三月份七四二五至七四一八七五、先令揭佈未動、正金又售出七四二五、其時爲六十二兩六錢、繼爲六十二兩二錢、旋因日金見佳、九點三刻加至六十三兩七錢、此時正金等又售出七四四三七五、十點〇回至六十二兩六錢、未幾加上五錢、但日金住友三井等又賣出七四二五、故十點半退爲六十二兩三錢、時因日金見高、住友出七四三七五、十一點〇爲六十二兩九錢、復開七四四三一二五、曾有成交、復降至六十二兩五錢、入後業中繼續扒進、日金價回緊、正金又售七四四三七五、致金價好起一兩、迨午刻收市、爲六十三兩七錢、午後開市六十三兩九錢、以後回上數錢、六十三兩二錢、各號交易不爽、二點半開先令後已提高五六錢、三點以後復抑小一兩、華銀行曾售出二月期日金十四一八七五、三點三刻爲六十二兩八錢、日金鮮有成交、並英金現期曾售出二先令七辦士七五、三月期可結二先令七辦士一八七五、檯面上買戶稍見活動、乃漸轉高數錢、四點一刻爲六十三兩五錢、時又回小三四錢、至四點卅分收盤、計三百六十三兩一錢、較八日計減去五錢、一日間最大價三百六十三兩、最小價三百六十一兩二錢、計有一兩七錢上落、登帳三百六十三兩、物品市開盤三百六十三兩、補水上午三百六十二兩七錢、下午三百六十三兩八錢、後市開盤六十四兩、收市六十三兩、飾金加半元、計五十六元云、

◉證交陰歷年節停市預告

華商證券交易所因陰歷年底已近、對於停市日期、昨於市場佈告、茲錄於下、「茲屆陰歷年節、循例休息、定於一月二十日(即陰歷十二月二十八日)停止市場交易、於一月二十七日(即戊辰年正月初五日)開市、特此公告、」

◉整理債回好數角

▲九六現貨初挺後疲

昨公債期貨市況、與前日相仿、各方人氣頗爲平衡、是以交易亦無甚大之進出、計成交總數爲一百十二萬元、中整六爲五十七萬元、七長四十六萬元、現貨市面仍以九六爲最盛、計成交三十萬〇五千元、整六三萬一千元、七長一萬一千元、至各債市價、曾買雙方均無大進展、盤旋堅穩、上落殊鮮、整六於上午尤定、後市買氣尙佳、茲趨俏利、結果七長現貨不動、期貨大二三角、整六各月份一律好起四角、其現貨初盤略降、而後市轉高、較前大一角、九六現貨在晨初開出、頗有向上之勢、最高時、約較前漲幾及一元、其後因客幫售出、漸見回疲、結果比前日略縮、茲分述於後、

▲七年長期 七長現貨於下午開出爲六十四元一角、仍與前日相同、一月期首盤當盤旋於四元六角至九角之間、收盤爲六十四元八角、比之前日大一角、二月期爲六十五元六角、較前好三角、

▲整理六釐 整六現貨爲五十五元六角、比上午大六角、較前日略好一角、一月期五十六元一角半、較前市好一角半、比前日大四角、二月期五十六元八角半、亦比前日好四角、

▲八釐借券 九六現貨初盤最高時曾至四元七角、惟旋又轉疲、收盤尤軟、結果爲二十三元七角、較之前日小去一角、

◉棉市略疲

昨(九日)紐約利物浦及孟買棉市電訊均未到、大阪棉市各月期價小去五角至八角五分、本埠棉市以受標紗之影響、故市氣益疲、業中人均形觀望、市面極冷靜、紗布交易所漢標前市各月期價略有五分至一錢之上落、但後市各月均小去五分至一錢、共成交一萬六千担、茲將各月期價列下、

一月期	三四・四五	大・〇五
二月期	三四・九〇	大・一〇
三月期	三五・一五	大・一〇
四月期	三五・三五	大・〇五
五月期	三五・四五	大・〇〇
六月期	三五・七〇	大・一〇

現貨市面益見沉寂、到貨計餘姚花一千包、通州花七百包、南市出數二萬斤、北市一萬斤、收價同前、茲將開出之花價列後、

餘姚花	東棉行進	四〇〇担	價三四・〇〇	送打包廠
火機花	大豐進	一〇〇包	價二九・六〇	棧交

◉紗市毫無生氣

▲現紗 昨日(星期一)現紗市況因時令及中外棉市影響、殊形萎靡、市價繼疲、惟市上成交數尙形振作、以故人心方面無悲觀狀態、昨日江西幫進一千二百餘包、天津幫進一百三十包、廣東幫進一百餘包、內地長沙寧波野鷄福建津口等幫進二百包、合計一千六百餘包、賣價小五錢之譜、茲列市價如下、

十支	金威	一三六・〇〇	
又	大寶	一三七・五〇	
十二支	人鐘	一四〇・五〇	小包
又	地球	一四一・〇〇	
又	金雞	一四一・二五	
三二支	五子	一三一・五〇	
四二支	陽鶴	一四二・〇〇	
又	水月	一四二・〇五	
又	金城	一五四・二五	
十六支	新金	一五〇・〇〇	
又	藍鳳	一五一・五〇	
又	富貴	一五〇・七五	二三月
又	鴻喜	一五三・〇〇	
又	汽球	一五三・〇〇	二三月
又	孖球	一五四・二五	
又	新人鐘	一五〇・〇〇	
二十支	立馬	一六〇・〇〇	
又	雲鶴	一五四・七五	
又	雙年	一五七・五〇	
又	寶台	一五四・〇〇	
又	炮台	一五五・〇〇	
又	寶獅	一五六・五〇	二三月
又	三羊	一五四・〇〇	
又	仙桃	一五六・七〇	
又	鴻喜	一五六・〇〇	

▲期紗 紗布交易所十六支人鐘標準晨初開盤、即呈動搖之勢、以新買戶缺乏而益疲、午後先形穩定、終以人心欠佳、環境不利而再小、結果較上跌三錢至一兩一錢、共成交四千一百五十包、茲將前上日收盤行情比較錄下、

一月期	一四七・〇	小一・〇〇	四月期	一五〇・五	小・六〇
二月期	一四八・四	小・八〇	五月期	一五一・六	小・三〇
三月期	一四九・六	小・七〇	六月期	一五二・〇	小・八〇

金融

◉國外滙票

一月九日(星期一)市

銀行電滙	上海至倫敦(申規百兩計)	二先令七辦士一二五
銀行即期		二先令七辦士一八七五
銀行四月		二先令七辦士二五
銀行賣出		二先令九辦士一二五
四月期滙		二先令九辦士三七五
帶根電滙		二先令九辦士五六二五
帶根定期		二先令九辦士十三七五
六月定滙		二先令九辦士十五
銀行電滙	上海至法國(申規百兩計)	一千六百十五佛郎
四個月期		一千六百五十佛郎
銀行電滙	上海至紐約(申規百兩計)	美金六十三元五
四個月期		美金六十六元八七五
銀行電滙	上海至香港(港洋百元合申規)	七十九兩五錢

◉國內滙兌

銀行公會報告各省滙市

地名	種類	價
北京	公砝	一〇五六・〇
天津	行化	一〇六四・〇
重慶	九七平	九七〇・〇
成都	九七平	九〇〇・〇
鳳翔	九七平	一〇〇五・〇
廣州	洋	〇・六三

地名	名稱	價(元)
北京	銀	一〇一六
天津	銀	一〇一五
青島	銀	一〇二六
煙臺	銀	一〇二二
重慶	銀	九六五
成都	銀	八九〇
蘇州	銀	一〇二五
福州	銀	一〇一八
汕頭	銀	一〇一〇
南京	銀	一〇〇三
杭州	銀	一〇〇三
天津	銀	一〇一八

◉各國幣價

錢莊做開外幣五點鐘前市價

	買	賣
盧卜 一千元新票每萬	三兩二錢五分	三兩七錢五分
盧卜 五百元老票每萬	五兩二錢五分	六兩二錢五分
盧卜 五元十元票每萬	九兩五錢	十一兩
盧卜 二百五十元票每萬	二兩	二兩五錢
法郎票 每元	八分三厘	八分五厘
新加坡票每元	[illegible]	[illegible]
香港鈔票每元	[illegible]	[illegible]
東京老頭票每元	[illegible]	[illegible]
花旗票每元	[illegible]	[illegible]
英金票每磅	[illegible]	[illegible]
賓國票每元	[illegible]	[illegible]
英金四開每個	[illegible]	[illegible]
美金四開每個	[illegible]	[illegible]
坎拿大票每元	[illegible]	[illegible]
印度票每羅比	[illegible]	[illegible]
菲律賓票每元	[illegible]	[illegible]

商情一覽

遺失符號聲明 公安局保安三隊巡警秦國棟因公失去白布方形符號一面上有本人名字恐有誤會特此聲明

石濤長幅山水 此石濤長幅山水用珂羅版印成八尺定價大洋二元八角 上海北京天津有正書局發行

新法洗射白濁 姚佐頼 白濁乃花柳病初步若不速治則變橫痃魚口下疳血淋肺痛潰爛苦不堪言本醫生具十餘年經驗有新法洗射藥於此特搜羅各國最新白濁儀器新法洗射藥水功力能將尿道毒菌悉從根本治理十年八年曾多方醫治不愈者均能除根永不復發 ▲診所上海三馬路大舞臺對面 姚佐頼醫生謹啟

◉金市

現貨標金每條	三百七十六兩
足赤條金	三百八十三兩五錢
沙金烚赤	三百八十四兩五錢
英美日銀市電訊	
花旗銀塊	五角七分半
英滙日美	四元八角七分四三七五
英滙日英	一先令十一辦士一三
美滙日英	四元八角七分二五
倫敦滙日美	四十六元八七五
倫敦滙市	二先令八辦士
(倫敦銀塊市電報)大條銀近期	廿六辦士五六二五
大條銀遠期	廿六辦士三七五

標金	兩錢分
一月期開盤	三六三・二〇
最高	三六三・七〇
最小	三六二・二〇
收盤	三六三・一〇
二月期開盤	[illegible]
登帳標金	三六三・〇〇
午前補水	三六二・七〇
午後補水	三六三・八〇

各家門莊大同行飾金掛牌 五十六元

又 天字烚赤(每兩)價洋 [illegible]

門莊十足紋銀(每兩)價洋 一元七角五分

◉銀洋錢市

	早市開出行情	午市開出行情
國幣	七錢二分一釐五毫	七錢二分一釐八七五
江南小洋	六錢三分一釐五	六錢三分一釐八七五
廣東小洋	六錢二分五毫	六錢二分四釐七五
銀拆	一錢二分	一錢二分
銅元	三百五十四千	三百五十四千
衣牌	二千五百五十四文	二千五百五十四文
角子	二百二十一文	二百二十一文
小洋貼水	每角三十四文	每角三十四文

食品

◉滬南米市

昨日滬南各米市價如下 每石

河下	項特白粳	[illegible]
又	航船新稻	[illegible]
又	蒙里白粳	[illegible]
又	常高變元	[illegible]
又	同里白粳	[illegible]
又	南港陰元	[illegible]
又	亭林早稻	[illegible]
又	寶通白粳	[illegible]
又	同里羊尖	[illegible]
又	周莊杜尖	[illegible]
又	北尺白粳	[illegible]

◉滬北米市

嘉穀堂米業公議米價 每石以二百磅淨米標準洋價

機粳米	十二元二角
特號新粳	十二元二角
一號新粳	十一元八角
二號新粳	十一元四角
三號新粳	十一元〇角
次號新粳	十元〇角
新糙米	八元六角

船戶	貨名	元角分
呂小五	項種	一二・五〇
倪海根	又	一二・五〇
唐金培	又	一二・二五
沈四觀	又	一三・一五

交易所市況

◉上海華商紗布交易所

陰歷一月九號 星期一 前市 後市

十六支棉紗人鐘標準 兩

		前市	後市
一月	開盤	一四八・四	一四七・八
	二盤	[illegible]	[illegible]
	三盤	[illegible]	[illegible]
	收盤	[illegible]	一四七・〇
二月	開盤	[illegible]	[illegible]
三月	開盤	[illegible]	[illegible]
四月	開盤	[illegible]	[illegible]
五月	開盤	[illegible]	[illegible]
六月	開盤	[illegible]	[illegible]
	收盤	[illegible]	一五二・〇

花紗漢口細絨標準 即市上習慣稱爲陝西者 兩

		前市	後市
一月	開盤	[illegible]	[illegible]
二月	開盤	[illegible]	[illegible]
三月	開盤	[illegible]	[illegible]
四月	開盤	[illegible]	[illegible]
五月	開盤	[illegible]	[illegible]
六月	開盤	[illegible]	[illegible]

◉上海證券物品交易所

陰歷一月八日 前市 後市 星期一

順手十六支(歡喜標準)

		前市	後市
一月	開盤	[illegible]	[illegible]
二月	開盤	[illegible]	[illegible]
三月	開盤	[illegible]	[illegible]
四月	開盤	[illegible]	[illegible]
五月	開盤	[illegible]	[illegible]
六月	開盤	[illegible]	[illegible]

棉花漢口細絨標準 兩

		前市	後市
一月	開盤	[illegible]	[illegible]
二月	開盤	[illegible]	[illegible]
三月	開盤	[illegible]	[illegible]
四月	開盤	[illegible]	[illegible]
五月	開盤	[illegible]	[illegible]
六月	開盤	[illegible]	[illegible]

稻 元 又 又 又 又 又 又 又 又 又 又 又 又 — 朱鼎昌、姚金松、陳大同、鄧阿五、郭培三、周兆祥、錢永生、郭和尙、陸有明、王受生、周永根、潘世貞 [illegible]

◉上海麵粉交易所

陰歷十二月十七日 星期一 上午市價 兩錢分

十二月標準	開盤	二・一八七五
	二盤	二・一九〇〇
	收盤	二・一九二五
正月期標準	開盤	二・一九七五
	二盤	二・二〇〇〇
	收盤	二・二〇五〇
二月期標準	開盤	二・二〇七五
	收盤	二・二一五〇
閏二月標準	開盤	二・二二〇〇
	收盤	二・二二五〇
三月份標準	開盤	二・二二七五
	二盤	二・二二七〇
	收盤	二・二二五〇

下午市價

十二月標準	開盤	二・一八七五
	二盤	二・一九〇〇
	三盤	二・一九〇〇
	四盤	二・一八七〇
	五盤	二・一九〇〇
	收盤	二・一九〇〇
正月期標準	開盤	二・二〇七五
	二盤	二・二〇五〇
	三盤	二・二〇五〇
	四盤	二・二〇五〇
	五盤	二・二〇七五
	收盤	二・二〇七五
二月份標準	開盤	二・二一二五
	二盤	二・二一五〇
	三盤	二・二一七五
	四盤	二・二二二五
	五盤	二・二二二五
	收盤	二・二二五〇
閏二月標準	開盤	二・二二〇〇
	二盤	二・二二七〇
	三盤	二・二二五〇
	四盤	二・二三五〇
	五盤	二・二二五〇
	收盤	二・二二七〇
三月份標準	開盤	二・二三〇〇
	二盤	二・二二七〇
	三盤	二・二二三〇
	四盤	二・二二三〇
	收盤	二・二二三〇

上午成交粉六萬一千包 下午成交粉十萬〇二千包

前後市共成交標金、標紗一五八〇〇担

標金	開盤	三六三・二〇
	最高	三六三・九〇
	最低	三六一・二〇
	收盤	三六三・〇〇

◉上海華商證券交易所

陰歷一月九號 星期一

▲現貨開盤 行情

整理六釐	現貨收盤	五十五元六角
七年長期	現貨開盤	六十四元一角
又	一月期	六十四元七角
又	二月期	六十五元七角
八釐借券		二十三元七角

▲期貨開盤 [illegible]

◉滬杭甬鐵路行車時刻表

▲滬杭段

◉下行車 上海北站開

▲上午八點〇五分(特別快車)
▲上午九點十五分(慢車)
▲下午一點三十分(快車)
▲下午三點卅五分(滬禾區間車)

上海南站開

▲上午八點十五分(特別快車)
▲上午九點三十分(慢車)
▲下午一點四十分(快車)
▲下午三點四十五分(滬禾區間車)

◉松江開

▲上午九點二十分(特別快車)
▲上午十一點正(慢車)
▲下午二點五十三分(快車)
▲下午五點〇八分(滬禾區間車)

◉嘉善開

▲上午十點〇九分(特別快車)
▲上午十二點〇七分(慢車)
▲下午三點四十八分(快車)
▲下午六點十分(滬禾區間車)

◉嘉興開

▲上午七點四十分(禾閘區間車)
▲上午十點四十四分(特別快車)
▲下午十二點四十九分(慢車)
▲下午四點二十三分(快車)
▲下午六點卅五分(滬禾區間車)到

◉硤石開

▲上午八點廿五分(禾閘區間車)
▲上午十一點十四分(特別快車)
▲下午一點四十分(慢車)
▲下午五點〇三分(快車)

◉長安開

▲上午九點十八分(禾閘區間車)
▲上午十一點四十四分(特別快車)
▲下午二點廿五分(慢車)
▲下午五點四十四分(快車)

◉杭州開

▲上午十點卅四分(禾閘區間車)
▲下午十二點五十五分(特別快車)
▲下午四點正(慢車)
▲下午六點五十五分(快車)

◉閘口到

▲上午十點五十分(禾閘區間車)
▲下午一點正(特別快車)
▲下午四點二十五分(慢車)
▲下午七點十分(快車)

◉上行車 閘口開

▲上午七點十五分(特別快車)
▲上午九點〇五分(慢車)
▲下午一點卅九分(快車)
▲下午三點廿五分(閘禾區間車)

◉杭州開

▲上午七點四十分(特別快車)
▲上午九點四十分(慢車)
▲下午二點正(快車)
▲下午三點五十一分(閘禾區間車)

◉長安開

▲上午八點卅二分(特別快車)
▲上午十一點〇五分(慢車)
▲下午三點〇八分(快車)
▲下午五點〇二分(閘禾區間車)

◉硤石開

▲上午九點〇三分(特別快車)
▲上午十二點〇三分(慢車)
▲下午三點四十三分(快車)
▲下午五點四十六分(閘禾區間車)

◉嘉興開

▲上午七點卅五分(禾滬區間車)
▲上午九點四十分(特別快車)
▲下午十二點五十三分(慢車)
▲下午四點十三分(快車)
▲下午六點卅五分(閘禾區間車)到

◉嘉善開

▲上午八點十分(禾滬區間車)
▲上午十點〇五分(特別快車)
▲下午一點四十分(慢車)
▲下午四點三十九分(快車)

◉松江開

▲上午九點〇三分(禾滬區間車)
▲上午十點五十分(特別快車)
▲下午二點卅五分(慢車)
▲下午五點十三分(快車)

◉上海南站到

▲上午十點〇五分(禾滬區間車)
▲上午十一點四十五分(特別快車)
▲下午三點四十五分(慢車)
▲下午六點十分(快車)

◉上海北站到

▲上午十點十五分(禾滬區間車)
▲上午十二點正(特別快車)
▲下午四點正(慢車)
▲下午六點廿五分(快車)

◉滬甯路行車時刻

▲上行車 ◉上海北站開

上午七點(?)分(滬常區間車)、上午七點五十五分(特別快車)、上午八點十五分(慢車)、上午九點十分(滬安區間車)、下午十二點二十分(滬常區間車)、下午二點十五分(特別快車)、下午三點廿五分(慢車)、下午四點十五分(滬安區間車)、下午九點三十分(夜快車)、下午十點四十分(滬錫區間車)

◉南翔開

上午七點三十分(快車)、上午八點廿八分(滬常區間車)、上午九點廿四分(慢車)、上午十二點卅分(滬安區間車)、下午一點五十分(快車)、下午四點二十九分(滬安區間車)、下午五點四十五分(滬常區間車)、下午六點十分(夜快車)、下午十點廿五分(滬錫區間車)

◉安亭開

上午八點四十分(快車)、上午十點十七分(滬常區間車)、下午一點四十五分(慢車)、下午四點十二分(滬安區間車)、下午六點廿二分(慢車)、下午七點四十分(夜快車)、下午十一點廿七分(滬錫區間車)

◉崑山開

上午八點〇五分(滬安區間車)、上午十一點十分(滬常區間車)、下午一點廿九分(快車)、下午三點卅分(滬安區間車)、下午七點〇七分(滬錫區間車)

◉蘇州開

上午八點十七分(快車)、上午九點四十八分(滬常區間車)、上午十一點十一分(特別快車)、下午十二點五十一分(慢車)、下午二點〇四分(快車)、下午四點四十分(滬常區間車)、下午七點〇四分(特別快車)、下午八點四十四分(夜快車)

◉無錫開

上午十點十五分(快車)、上午十一點〇五分(滬常區間車)、下午一點三十分(特別快車)、下午三點十五分(慢車)、下午五點五十八分(快車)、下午六點廿八分(滬常區間車)、下午九點卅五分(夜快車)

◉常州開

上午十一點卅五分(錫常區間車)、上午十一點四十分到(滬常區間車)、下午十二點四十七分(特別快車)、下午二點四十五分(慢車)、下午四點十五分(快車)、下午七點二十分(滬常區間車)、下午九點卅分(夜快車)

◉丹陽開

上午八點五十八分(錫常區間車)、上午十二點十六分(快車)、下午一點四十分(特別快車)、下午四點廿八分(慢車)、下午六點〇五分(快車)、下午十點十四分(夜快車)

◉鎮江開

上午十點〇五分(錫常區間車)、下午一點二十三分(快車)、下午二點十九分(特別快車)、下午五點〇九分(慢車)、下午六點五十二分(快車)、下午十一點廿分(夜快車)

◉京南到

下午十二點〇五分(錫常區間車)、下午三點四十分(快車)、下午四點三十九分(特別快車)、下午七點四十分(慢車)、下午八點十二分(快車)、上午二點卅分(夜快車)

▲下行車 ◉南京開

上午六點十五分(快車)、上午九點二十分(特別快車)、上午九點三十五分(慢車)、下午八點十分(夜快車)

◉鎮江開 [illegible]

◉丹陽開 [illegible]

◉常州開 [illegible]

◉無錫開 [illegible]

◉蘇州開 [illegible]

◉崑山開 [illegible]

◉安亭開

上午七點四十分(錫滬區間車)、下午一點〇七分(常滬區間車)、下午六點廿九分(慢車)、下午十一點廿分(安滬區間車)

◉南翔開 [illegible]

◉上海北站到

上午十一點卅分(安滬區間車)、上午十點四十分(快車)、下午一點卅五分(錫滬區間車)、下午五點三十分(夜快車)、下午七點五十分(常滬區間車)、下午八點(?)分(特別快車)、下午九點(?)分(慢車)、下午十點十分(夜快車)

◉上海北站開(吳淞) [illegible]

▲凡有▲符號者與滬甯車聯接

▲附註 上海北站開行之七點快車每日開行 自上海至南京 接洽電話北站問詢處一三九九

船期

▲進口 輪船 報告

一月九日(十七日)禮拜一進口

新康	由香港	招商	
日生	由香港	怡和	
江安	由長江	太古	
新江天	由海	招商	

▲出口 輪船 報告

寧波班

新江天	一月十日	招商
新寧紹	一月十日	寧紹
新寧興	一月十一日	三北
新北京	一月十一日	太古

長江班

德和	一月十日	怡和
江華	一月十一日	招商
都陽	一月十二日	太古
溫州	一月十二日	招商
江順	一月十二日	怡和
和安	一月十三日	太古
公和	一月十六日	怡和

海門班 [illegible]

永安	一月十一日	大通
永利	一月十一日	大通
越山	一月十五日	越山

崇明班

大達	一月十一日	大通
大和	一月十日	大通

定海班

新穿山	一月十日	大達

通州班

大德	一月十日	大達
大慶	一月十一日	大通
志大	一月十一日	大通
大和	一月十二日	大通
新大明	一月十二日	大通
大吉	一月十二日	大達
隆大	一月十三日	大通
鴻大	一月十三日	大通

牛莊	香港廣東	一月十一日	太古
盛州	汕頭香港廣東	一月十一日	怡和
廈門		一月十三日	太古
新疆	汕頭	一月十六日	太古
陽		一月十二日	怡和
利生	威海烟台天津	一月十三日	太古
新州		一月十七日	太古
順天		一月十九日	太古
濟南	天津	一月十二日	太古
廣州	溫州	一月十三日	招商
廣濟		一月十二日	招商
新南	福州	一月十四日	招商
四川	青島	一月十三日	怡和
廣生		一月十六日	太古
四川	大連	一月十六日	太古
新疆			
順州			

外洋輪船報告

格蘭總統	舊金山班	二月廿日	大來
克利夫倫		一月十七日	美郵
批亞士			
約翰爾	西雅圖班	一月十四日	美郵
林肯總統		一月十八日	美郵
麥金萊總統		一月十一日	美郵
加拿大號	倫敦班	一月十七日	大來
安維那		一月廿四日	大來
開羅號		二月十日	大來
香港羅馬	歐洲馬賽	一月十四日	法郵
安德烈		一月廿八日	法郵
達得那		二月十一日	法郵